



FENIX DO BRASIL SAUDE - GESTÃO E DESENVOLVIMENTO DE POLITICAS PÚBLICAS DE SAÚDE

CNPJ (MF) nº 64.029.101/0003-30 - Praça Felipe Fernandes,108 - Térreo - Centro - Juquiá - SP

CONTRATANTE: Prefeitura do Município de Juquiá - SP
CONTRATADA: Fênix do Brasil Saúde – Gestão e Desenvolvimento de Políticas Públicas de Saúde.
CNPJ 64.029.101/0001-78 matriz
CNPJ 64.029.101/0003-30 filial Juquiá
ENTIDADE GERENCIADA: Hospital Santo Antônio.
ENDEREÇO: Praça Felipe Fernandes nº 108, Centro.
RESPONSÁVEL PELA ORGANIZAÇÃO SOCIAL: Maria Luiza das Graças Nunes
OBJETO DO CONTRATO DE GESTÃO: GESTÃO DOS SERVIÇOS DO HOSPITAL SANTO ANTONIO.
EXERCÍCIO: 2019

RELATORIO DE EXECUÇÃO TÉCNICA E ORÇAMENTARIA (Ref. CG 01/2017)

Resumo do objeto do Contrato: Contrato de Gestão dos Serviços do Hospital Santo Antônio. Valor estipulado no Contrato de Gestão: R\$ 5.060.047,00 (12 meses) Data da assinatura e de término do contrato de Gestão: agosto/2017 – agosto/2020

O presente relatório é pertinente ao período de 01 de janeiro a 31 de dezembro de 2019, e apresenta os resultados obtidos com a execução do Contrato de Gestão celebrado entre a Prefeitura Municipal de Juquiá e a O.S.S. FENIX DO BRASIL SAÚDE – GESTÃO E DESENVOLVIMENTO DE POLÍTICAS PÚBLICAS DE SAÚDE para efetivação do Contrato de Gestão para administrar os serviços do Hospital Santo Antônio, no que tange aos dados de atendimento/estatística do plano de trabalho. A proposta do Contrato de Gestão, é oferecer os serviços de pronto atendimento de urgência e emergência em saúde, demanda espontânea, através de médico generalista plantonista e equipe de enfermagem, assim como realização de exames diagnósticos complementares disponíveis na unidade e necessários para o tratamento do paciente podendo permanecer em observação por 6, 12 horas ou em regime de internação após 24 horas, buscando a resolubilidade pontuada.

Todo esforço é realizado visando um atendimento humanizado e de qualidade voltado para o bem estar do paciente e também dos colaboradores. O Pronto Atendimento é um serviço de porta aberta e atende à demanda espontânea, inclusive pacientes oriundos de outras cidades (externos), desde os casos mais simples até aqueles que necessitem de rápida intervenção para estabilização do paciente e a manutenção da vida. Os pacientes passam pela triagem onde é realizada a classificação de risco e de acordo com a mesma o atendimento é realizado: consultas, realização de exames de laboratório (realizada a coleta pela equipe de enfermagem e encaminhado para o laboratório responsável contratado pela Prefeitura Municipal de Juquiá), exames radiológicos, eletrocardiogramas, medicamentos, etc. Todos os pacientes que necessita de observação/internação são mantidos nos leitos de observação do Hospital Santo Antônio e dependendo da evolução recebem alta ou são transferidos. Casos graves e severos são regulados para os hospitais de referência. Pacientes em observação/internados recebem dieta específica de acordo com sua necessidade e elaborada por nutricionista. Apesar do empenho dos profissionais envolvidos no atendimento dos pacientes no que tange ao preenchimento da ficha de satisfação pouquíssimos pacientes o fazem.

Podemos ainda notar que dos 47.205 atendimentos realizados, 33.236 são classificados azul e 12.246 como verde, casos que poderiam ser resolvidos a nível de UBS. Apenas 1.754 (3,71%) referem-se a atendimentos de urgência/emergência, e desse somente 147 (0,31%) classificados como vermelho. Do total de atendimentos realizados 1.235 pacientes permaneceram em observação por até 12 horas e 107 por até 24 horas. Em relação as metas de consultas de ortopedia salientamos que o profissional médico é funcionário da prefeitura, cabendo à Fênix do Brasil o agendamento e organização das consultas.

O Hospital dispõe ainda do fornecimento de oxigenoterapia domiciliar.

Abaixo apresentamos o Quadro Explicativo das informações acima, bem como os quadros detalhados dos itens apresentados.

Quadro Explicativo

2019	jan	fev	mar	abr	mai	jun	jul	ago	set	out	nov	dez	total
Óbitos < 24 hs	2	0	0	0	0	0	6	4	0	4	5	5	26
Óbitos > 24 hs	0	0	0	0	1	0	0	0	0	0	0	0	1
Nº de Cons. em OBSERVAÇÃO 06h Ambul.	43	21	16	22	67	38	52	43	70	49	62	52	535
Nº de Cons. em OBSERVAÇÃO 12h Ambul.	50	34	31	61	65	54	75	66	63	58	76	67	700
Nº de Cons. em INTERNAÇÃO 24h Ambul.	6	3	7	12	9	12	11	8	15	8	9	7	107
Nº de Cons. Especializadas Ortopedia	177	128	169	135	186	78	74	113	118	170	162	89	1.599
Nº de Cons. Urg. e Emerg. Hosp.	3.849	3.306	4.024	3.957	4.463	3.801	3.526	3.718	4.055	4.545	3.999	3.962	47.205
Nº de Proced. Ambulatoriais (Hosp.)	17.931	16.644	16.002	12.449	14.435	11.900	11.989	12.769	12.582	12.026	10.292	11.382	160.401
No. Exames Raio-X	465	391	480	425	196	412	473	465	535	551	536	532	5.461
Imobilização Ortopedica	9	21	98	72	88	59	54	86	68	100	59	53	767
Regulação	258	248	302	281	334	265	381	297	331	359	355	335	3.746
Pacientes Externos	229	127	171	143	125	139	124	111	167	128	172	186	1.822
Lavanderia (kg lavados/mês)	930	816	936	1190	1137	872	1146	932	1216	832	953	877	11.837
Refeições	388	378	371	335	373	493	562	420	482	491	438	441	5.172
Refeições pacientes	237	220	217	209	231	302	354	263	307	298	268	287	3.193
Refeições Acompanhantes	151	158	154	126	142	191	208	157	175	193	170	154	1.979

Classificação de Risco

CORES	jan.	fev.	març	abr.	mai.	jun	jul	agos	set	out	nov	dez	total	%
AZUL	3.051	2.700	2.865	2.706	3197	2799	2.488	2.531	2.555	2.737	2.888	2.719	33.236	70,4
VERDE	749	545	1.018	1.080	1083	857	899	1.045	1.266	1.618	988	1.098	12.246	25,95
AMARELO	63	37	138	161	177	125	117	131	200	177	109	130	1.565	3,32
LARANJA								5	14	9	6	8	42	0,09
VERMELHO	17	24	3	10	6	20	22	6	20	4	8	7	147	0,24
Total	3.849	3.306	4.024	3.957	4463	3801	3.526	3.718	4.055	4.545	3.999	3.962	47.205	100

Meta Compilada

Meta	Especificação	Unidade	Meta Pactuada Período	Quant. Meta %	Meta Atendida Período	Quant. meta %
Pronto atendimento	Consulta médica	Paciente	48.000	100	47.205	98,34
Baixa complexidade	Observação	Paciente	1.200	100	1.233	102,75
Baixa complexidade	Internação	Paciente	240	100	107	44,58
	Ortopedia	Paciente	1.920	100	1.599	88,28

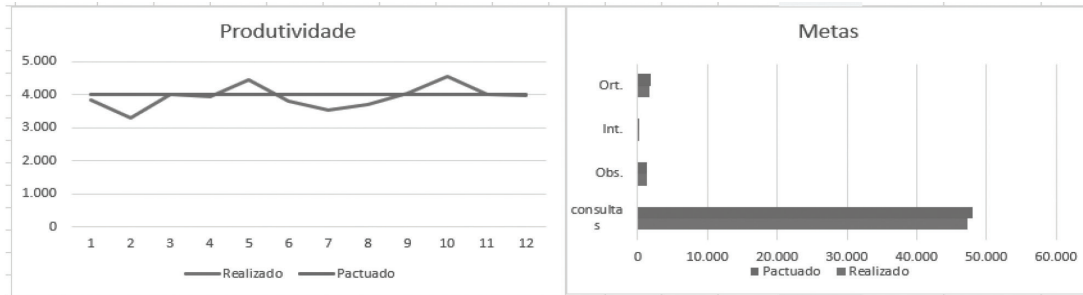

Notas Explicativas às Demonstrações Financeiras do Exercício Findo em 31/12/2019, em reais - R\$

Por se tratar de uma Entidade associativa com objetivos filantrópicos e sem fins lucrativos goza de algumas isenções e imunidades previstas na Lei Orgânica da Assistência Social - LOAS, que estabelece e consideram-se entidades e organizações de assistência social, aquelas que prestam serviços sem fins lucrativos, atendimento e assessoramento aos beneficiários abrangidos pela Lei Federal nº 6742/93, bem como as que aliam na defesa e garantia dos direitos consagrados na Carta Magna"

1. CONTEXTO OPERACIONAL

A entidade mantém como seu principal objetivo, apoiar, incentivar, desenvolver e promover: a saúde, assistência social, redimensionamento dos espaços físicos de próprios, públicos e particulares.

2. ELABORAÇÃO E APRESENTAÇÃO DAS DEMONSTRAÇÕES FINANCEIRAS

As demonstrações financeiras foram elaborada e estão sendo apresentadas de acordo com as práticas contábeis adotadas no Brasil e NBC TG – 1000 – Contabilidade para Pequenas e Médias Empresas, incluindo os pronunciamentos emitidos pelo Comitê de Pronunciamentos Contábeis (CPCs), e as disposições aplicáveis as sociedades sem finalidade de lucro (Resolução nº 926 do Conselho Federal de Contabilidade (CFC)).

a) Apuração do resultado do exercício

As receitas e despesas são registradas considerando o regime de competência de exercícios, e são apuradas através dos comprovantes de recebimento, entre eles, Avisos Bancários, Recibos e outros. As despesas da Entidade são apuradas através de Notas Fiscais e Recibos, em conformidade com as exigências fisco legais.

b) Caixa e Equivalentes de caixa

Caixa e Equivalentes de Caixa incluem dinheiro em caixa, depósitos bancários, outros investimentos de curto prazo de alta liquidez.

c) Créditos Atividade Sociais a Receber

A receber da Prefeitura Municipal de Juquiá, decorrente do contrato de gestão nº 001/2017 inicialmente reconhecidas por valores originais no decorrer do período.

d) Adiantamentos

Referem-se substancialmente, a valores antecipados por ocasião das férias dos empregados.

e) Passivos circulantes e não circulantes

São demonstradas pelos valores conhecidos ou calculáveis acrescidos, quando aplicável, dos correspondentes encargos, variações monetárias e/ou cambiais incorridas até a data do balanço patrimonial. Quando aplicável, os passivos circulantes e não circulantes, são registrados em valor presente, com base em taxas de juros que refletem o prazo, a moeda e o risco de cada transação.

f) Provisões

As provisões são reconhecidas, quando a Entidade possui uma obrigação legal ou constituída como resultado de um evento passado e, é provável, que um recurso econômico seja requerido para saldar a obrigação. As provisões são registradas tendo como base as melhores estimativas do risco envolvido.

g) Estimativas Contábeis

O preparo das demonstrações financeiras requer adoção de premissas e estimativas por parte da Administração sobre certos ativos e passivos e divulgação de possíveis contingências sobre o patrimônio da entidade. Considerando que isso induz julgamentos por parte da Administração, vez que envolve estimativas referentes a probabilidade de ocorrências de eventos futuros, os resultados reais podem diferir dessas estimativas.

3. CAIXA E EQUIVALENTES DE CAIXA

O grupo de Caixa e Equivalentes de Caixa está representado substancialmente, pelos saldos de numerários disponíveis em caixa, em contas de depósitos bancários e por recursos alocados em linha de aplicações financeiras de curto prazo.

As aplicações financeiras estão demonstradas a valores de realização, inclusive os rendimentos e variações monetárias "pro-rata" dia, incorridos até a data de encerramento dos balanços, não excedentes aos valores prováveis de realização no mercado, e estão apresentados nas demonstrações financeira por:

DESCRIÇÃO	SALDOS EM 31/12/2019
Bancos Conta Movimento	1
Aplicações Financeiras	588
TOTAL	588

4. CONTRATO DE GESTÃO

A receber da Prefeitura Municipal de Juquiá, decorrente do contrato de gestão nº 001/2017, inicialmente reconhecidas por valores originais no decorrer do período, ficam em aberto os seguintes valores para o exercício subsequente:

CONTRATO DE GESTÃO	SALDOS EM 31/12/2019
Prefeitura Municipal de Juquiá	3.947.577
TOTAL	3.947.577

5. SEGUROS

A entidade adota políticas de preservação de seu patrimônio através de cobertura de seguros contra incêndio e riscos diversos, considerado suficiente para a cobertura de sinistros e reposição de bens, sem prejuízo a continuidade dos negócios. O valor dos seguros contratados é considerado suficiente na opinião dos assessores especialistas em seguros, para cobrir eventuais perdas. As premissas de riscos adotadas, dado sua natureza, não fazem parte do escopo dos trabalhos de auditoria das demonstrações financeiras, em razão do que, não foram submetidas a exame por nossos auditores independentes.

6. PATRIMÔNIO SOCIAL

No patrimônio da Entidade, foi contabilizado no exercício de 2019, os recursos foram aplicados em sua totalidade na operação do contrato. Por política da Administração, caso houvesse superávits e/ou déficits apurados em cada exercício social, enquanto não aprovados por assembleia do Conselho Deliberativo, estariam apresentados no balanço patrimonial sobe a rubrica "Déficit Acumulado".

MARIA LUIZA DAS GRAÇAS NUNES
Diretora Executiva

JAIME MENDONÇA DA COSTA
CT CRC 15P 168489/0-3

Relatório da Administração			
SENHORES MEMBROS ASSOCIADOS E PUBLICO EM GERAL, a seguir, apresentamos as Demonstrações Financeiras que foram e estão apresentadas em conformidade com as práticas contábeis emanadas pela legislação societária brasileira, tendo a entidade "FENIX DO BRASIL", no exercício de 2019 mantido como sua principal atividade e fonte de recursos os contratos de apoio a gestão de saúde celebrados com o poder público na esfera municipal, não obstante, a entidade vem buscando novas parcerias para o desenvolvimento dos seus objetivos sociais.			
São Paulo, 30 de janeiro de 2020			
Balanço Patrimonial do Exercício Findo em 31 de dezembro de 2019 - Em reais - R\$			
	2019		2019
ATIVO CIRCULANTE	3.951.759	PASSIVO CIRCULANTE	4.571.419
DISPONIBILIDADES	589	OBRIGAÇÕES DE CURTO PRAZO	4.571.419
CAIXA e EQUIVALENTES DE CAIXA	589	OBRIGAÇÕES TRIBUTARIAS	8.375
		OBRIGAÇÕES TRABALHISTAS e PREVIDENCIARIAS	237.913
		PROVISÕES	551.642
CRÉDITOS	3.951.170	DÉBITOS DE ATIVIDADES SOCIAIS	3.526.777
CRÉDITOS DE ATIVIDADES SOCIAIS A RECEBER	3.947.577	CONTAS A PAGAR	246.712
ADIANTAMENTOS	3.593		
		PATRIMONIO SOCIAL	(619.660)
		RESULTADOS SOCIAIS	(619.660)
ATIVO TOTAL	3.951.759	PASSIVO TOTAL	3.951.759
Demonstração do Resultado do Exercício - Em reais - R\$			
	2019	Demonstração do Fluxo de Caixa - Em Reais - R\$	
Receitas	5.550.847	Atividades Operacionais	2019
Receitas Públicas - Juquiá	5.550.847	Déficit do período	(619.660)
		Ajustes:	
Superávit Bruto	5.550.847	Ajuste de Exercícios Anteriores	(381.482)
Despesas	(6.170.507)	Caixa gerado pela Atividade	(1.001.142)
Despesas com Pessoal	(3.256.159)	Variações de Ativos e Passivos	
Despesas Administrativas	(2.856.086)	Creditos Atividades Sociais a Receber	(321.288)
Despesas Tributárias	(53.550)	Adiantamentos	855.233
Resultado Financeiro Líquido	(4.712)	Obrigações Tributárias	(6.866)
		Obrigações Trabalhistas e Previdenciárias	(84.468)
= Déficit Operacional	(619.660)	Provisões	312.408
= Déficit Líquido do Exercício	(619.660)	Contas a Pagar	246.712
		Caixa Líquido Gerado pelas Atividades Operacionais	1.001.731
Demonstração das Mutações do Patrimonio Social no Exercício - Em R\$			
Patrimonio Social em 31.12.2018	381.482	Atividades de Financiamentos	
		Caixa Líquido das Atividades de Financiamentos	
Ajuste de Exercícios Anteriores	(381.482)	Aumento Líquido do Caixa	589
		Disponibilidades	
Déficit do Exercício	(619.660)	No início do exercício	
Patrimonio Social em 31.12.2019	(619.660)	No fim do exercício	589
		Varição das Disponibilidades de Caixa no período	589