

Atendendo às disposições legais a empresa **FÊNIX DO BRASIL SAÚDE - GESTÃO E DESENVOLVIMENTO DE POLITICAS PÚBLICAS DE SAUDE**, localizada na Rua Diamante Preto, n.º 47, Chácara Califórnia, São Paulo/SP, CEP 03.317-040, veem apresentar o **“Relatório de Gestão Mensal de Execução Físico Financeiro”** da Unidade de Pronto Atendimento - UPA Vetor Oeste, referente ao período de julho de 2022, esse relatório de Gestão expõe as metas quantitativas, qualitativas e financeiras, bem como as ações realizadas no mês de julho de 2022 que contribuíram para o desempenho da Unidade.

A Unidade de Pronto Atendimento – 24h – UPA do Vetor Oeste é um estabelecimento de saúde de complexidade intermediária e oferta atendimento de urgência e emergência durante 24 horas, considerada de porte II.

O serviço por ela oferecido está estruturado para atender casos considerados de baixa e média complexidade e que não oferece risco imediato à vida dos pacientes, com ênfase no atendimento de Urgência e Emergência nas especialidades de Pediatria, Clínica Médica e Ortopedia, além de serem oferecidos os Serviços de Apoio Diagnostico Terapêutico (SADT): Raios-X, Ultrassonografia, Exames de Laboratório Clínico e Eletrocardiografia.

A UPA Vetor Oeste possui dimensionamento e está montada com um total de 18 leitos, sendo 06 de observação adulto, 06 leitos de observação pediátrico, 02 leitos de isolamento e 04 leitos na sala de emergência.

A unidade UPA Vetor Oeste conta com o **acolhimento e classificação de risco**, montado com a aplicação do **“Protocolo de Manchester”**; além do suporte de pessoal especializado nas áreas de Serviço Social e Serviço de Nutrição, destinados aos pacientes e seus acompanhantes, que estejam em regime de observação por períodos superiores a 4 horas, conforme legislação vigente.

A unidade UPA está provida de um sistema informático terceirizado que fornece todos os indicadores para auxiliar de forma eficiente no controle de gestão, esse sistema permite monitorar de forma contínua e em tempo real de todas as variáveis classificadas para monitoramento de gestão, o que permite um controle mais eficaz e que possibilita a assertividade nas tomadas de decisão.

A unidade UPA conta com um quadro de colaboradores necessários ao seu perfeito funcionamento, apresentado a seguir, cabendo frisar que respeita sempre o quadro mínimo de 130 colaboradores exigidos em edital de contratação.

EQUIPE DE PESSOAL - UPA JUNDIAI - DATA BASE 31.07.2022					
CARGOS	EQUIPE MINIMA EDITAL	EQUIPE CONTRATADA	Diferença	JORNADA	TIPO DE CONTRATAÇÃO
Gestor Operacional	1	1	0	40 HS/SEM	Terceirizado
Médico Clínico Geral (7 dias/semanais)	2	2	0	Diurno - 7 dias semana	Terceirizado
Médico Clínico Geral (5 dias/semanais)	1	1	0	Diurno - 5 dias semana	Terceirizado
Médico Clínico Geral (7 dias/semanais)	2	2	0	Noturno - 7 dias semana	Terceirizado
Médico Pediatra	2	2	0	Diurno - 7 dias semana	Terceirizado
Médico Pediatra	1	1	0	Noturno - 7 dias semana	Terceirizado
Médico Ortopedista	1	1	0	Diurno - 5 dias semana	Terceirizado
Coord Administrativo	0	1	1	40 HS/SEM	Terceirizado
Agente Administrativo - Diurno (Posso ajudar)	3	3	0	12 X 36 HS	CLT
Analista de Faturamento	1	1	0	40 HS/SEM	CLT
Assistente Financeiro	0	1	1	40 HS/SEM	CLT
Assistente de Faturamento - Diurno	3	3	0	40 HS/SEM	CLT
Assistente de RH e Pessoal	0	2	2	40 HS/SEM	CLT
Assistente Social - Diurno	2	2	0	30 HS/SEM	CLT
Auxiliar Administrativo - Diurno (Arquivos)	0	0	0	40 HS/SEM	CLT
Auxiliar Administrativo II - Diurno (Arquivos)	0	0	0	40 HS/SEM	CLT
Auxiliar de Limpeza Geral Diurno	9	10	1	12 X 36 HS	CLT
Auxiliar de Limpeza Geral Noturno	8	7	-1	12 X 36 HS	CLT

Controlador de Acesso - Dia	5	5	0	12 X 36 HS	CLT
Controlador de Acesso - Noite	5	5	0	12 X 36 HS	CLT
Coord Limpeza Geral	0	1	1	12 X 36 HS	CLT
Coord RH	0	1	1	40 HS/SEM	Terceirizado
Copeira - Dia	0	2	2	40 HS/SEM	CLT
Enfermeiro - Diurno (Triagem/Medicação/Emergencia)	10	10	0	12 X 36 HS	CLT
Enfermeiro - Noturno (Triagem/Medicação/Emergencia)	10	8	-2	12 X 36 HS	CLT
Enfermeiro Gerente (Responsável Técnica - RT)	1	1	0	40 HS/SEM	CLT
Farmacêutico (Responsável Técnica - RT)	0	1	1	40 HS/SEM	CLT
Farmacêutico Diurno	3	2	-1	12 X 36 HS	CLT
Farmacêutico Folguista	0	0	0	12 X 36 HS	CLT
Farmacêutico Noturno	3	2	-1	12 X 36 HS	CLT
Recepcionista - Dia	6	6	0	12 X 36 HS	CLT
Recepcionista - Folguista	0	1	1	12 X 36 HS	CLT
Recepcionista - Noite	6	6	0	12 X 36 HS	CLT
Técnico de Enfermagem - Diurno (Medicação/Emergencia)	22	22	0	12 X 36 HS	CLT
Técnico de Enfermagem - Noturno (Medicação/Emergencia)	20	20	0	12 X 36 HS	CLT
Técnico de Imobilização - Diurno	2	2	0	12 X 36 HS	CLT
Técnico de Imobilização - Folguista	1	0	-1	12 X 36 HS	CLT
Técnico de Manutenção Geral Diurno	0	1	1	40 HS/SEM	CLT
Técnico de RX	0	7	7	24 H. SEMANAIS	CLT
Técnico de RX - RT	0	1	1	24 H. SEMANAIS	CLT
TOTAL FUNCIONARIOS	130	144	14		

*Planilha de colaboradores julho/ 2022

A - INDICADORES QUANTITATIVOS

1 – Atendimentos Médicos

No mês de julho do ano corrente o dimensionamento de plantonista médico clínico geral de domingo a domingo foram 3 (três) plantonista clínico geral das 07 às 19hs, no período noturno de domingo a domingo foram 02 (dois) clínico geral das 19 às 07hs. Em relação a pediatria foram 02 (dois) pediatras no diurno, 01 (um) pediatra no noturno das 19 às 07hs e 01 (um) pediatra cinderela das 19 às 01hs ambos de domingo a domingo. Já em relação a ortopedia segue plantonista de ortopedia de segunda a sexta feira das 07 às 19hs.

EQUIPE MÉDICA	EQUIPE PREVISTA	JAN	FEV	MAR	ABR	MAI	JUN	JUL
CLINICO GERAL - SEG/SEX DIURNO	3	3	3	3	3	3	3	3
CLINICO GERAL - DOM/DOM NOTURNO	2	2	2	2	2	2	2	2
CLINICO GERAL - SAB/DOM DIURNO	2	2	2	2	2	2	2	2
CLINICO GERAL - SAB/DOM NOTURNO	2	2	2	2	2	2	2	2
PEDIATRIA - DOM/DOM DIURNO	2	2	2	2	2	2	2	2
PEDIATRIA - DOM/DOM NOTURNO	1,5	1	1	1	1	1	1,5	1,5
ORTOPEDISTA - SEG/SEX DIURNO	1	1	1	1	1	1	1	1
TOTAL	13,5	13	13	13	13	13	13,5	13,5

No gráfico abaixo podemos observar a quantidade de equipe médica por especialidade no mês de julho de 2022 na UPA do Vetor Oeste.

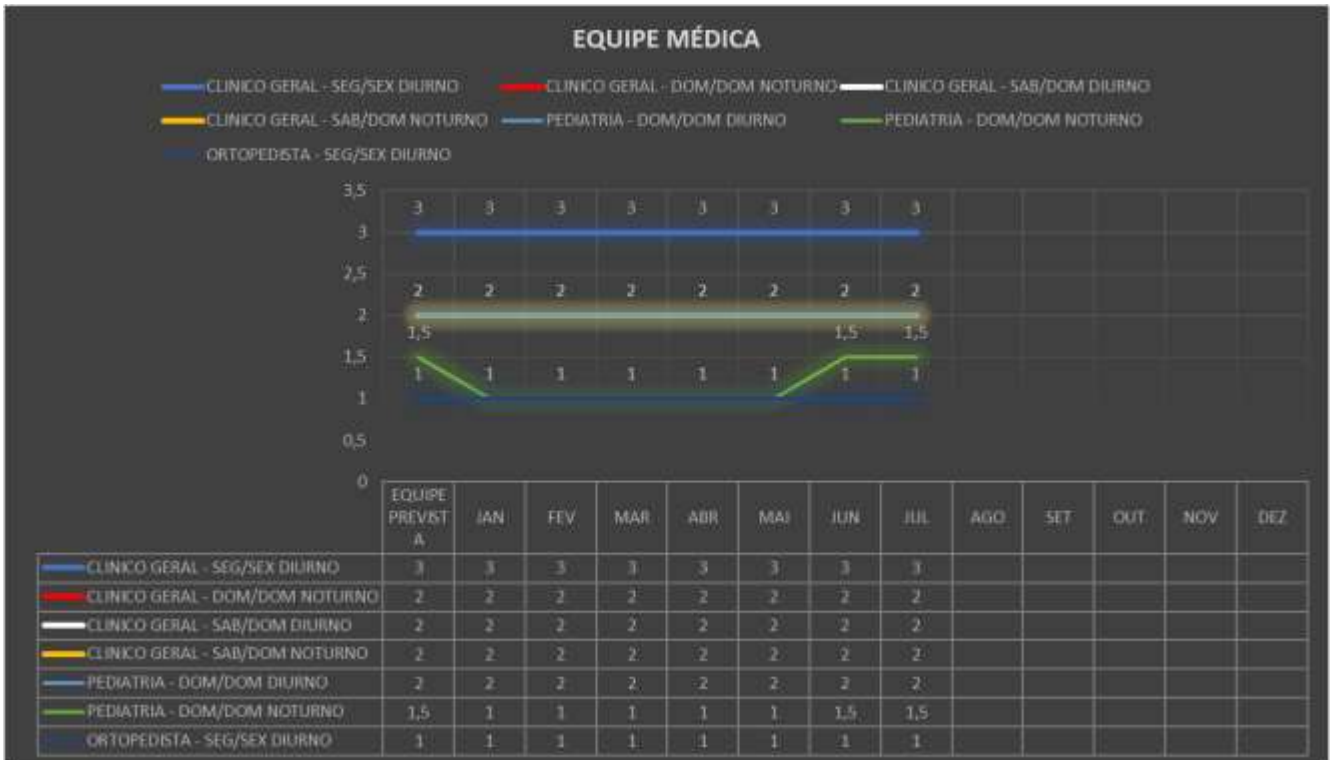

* Planilha de Equipe Médicos por Especialista julho/2022.

Com essa equipe foram realizados em julho do ano corrente o quantitativo de 20 plantões de Ortopedia, 107,5 plantões de Pediatria e 155 Plantões de clínico Geral, perfazendo um total de 282,5 plantões. Ressalto que no mês em questão tivemos uma falta na ortopedia (05/07/22) e uma falta da pediatria no dia (04/07/22).

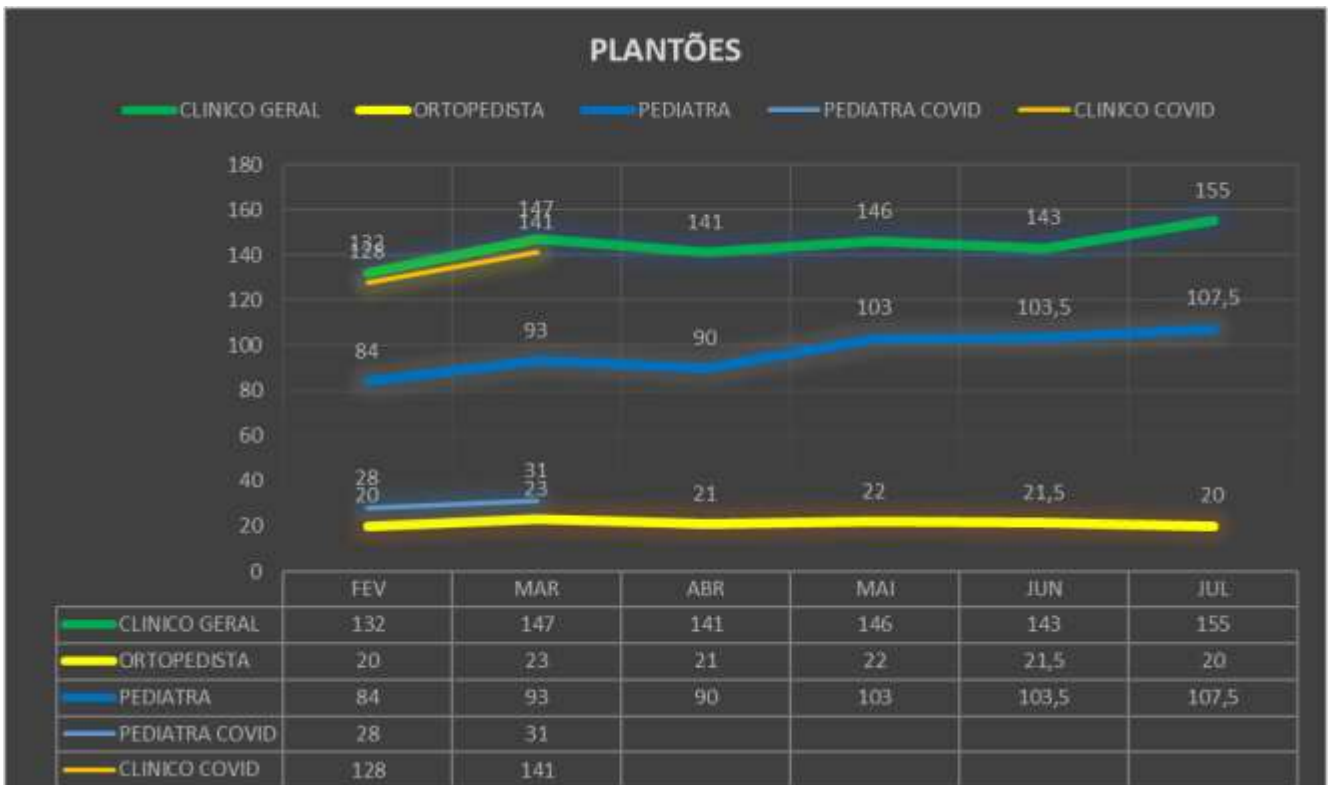

* Planilha de Plantões Médicos por Especialista julho/ 2022.

Relativamente as questões qualitativas e quantitativas contratadas com a municipalidade de Jundiá, temos a considerar que os objetivos propostos foram alcançados de modo satisfatórios, atingimos todas as contratualizações. Assim a seguir passamos a apresentar os dados inerentes a essa produção.

Na apresentação dos dados da Produção são considerados os atendimentos médicos de urgência e emergência, nas especialidades clínica Geral, Pediatria, Ortopedia.

Os dados contidos no gráfico a seguir demonstram que foram realizados em julho do ano corrente 12.939 atendimentos de consultas médicas (clínico geral, pediatria, ortopedista urgência/emergência e ambulatorial para uma meta contratual de 11.000 mil atendimentos por mês.



* Atendimentos médicos - julho/2022.

2 – Atendimentos Equipe de Enfermagem

Os atendimentos de enfermagem, assim como a Triagem e a classificação de risco, além dos procedimentos como Aferição de Pressão Arterial, Peso, Temperatura, Glicemia Capilar, curativos, aplicação de Inalação, aplicação de Medicamentos, realização de coleta de sangue, realização de ECG, realização de testes rápidos, entre outros, apresentou significativa produção, ultrapassando a meta contratada de 22.000 procedimentos por mês, tendo sido realizados no mês de julho do ano corrente 31.668 procedimentos faturados no total.

PROCEDIMENTO	JAN	FEV	MAR	ABR	MAI	JUN	JUL
ADM. DE MEDICAMENTOS	7731	6037	7834	6916	7796	8087	8125
AFERIÇÃO DE PRESSÃO	10417	9019	9867	8233	9204	9194	9057
CLASSIFICAÇÃO DE RISCO	12049	10617	13342	12291	13455	13796	12214
CURATIVO	133	157	200	139	99	66	99
GLICEMIA CAPILAR	890	472	504	480	648	688	812
INALAÇÃO/NEBULIZAÇÃO	412	202	356	374	597	567	507
OUTROS (ENEMA, LAVAGEM, CATETERISMO TESTE RÁPIDOe ETC)	61	30	29	39	815	1798	838
OXIGENOTERAPIA	51	38	25	24	28	25	16
TOTAL DE PROCEDIMENTOS	31744	26572	32157	28496	32642	34221	31668
META	20000	20000	20000	20000	20000	22000	22000

* Procedimentos de enfermagem - julho/2022.

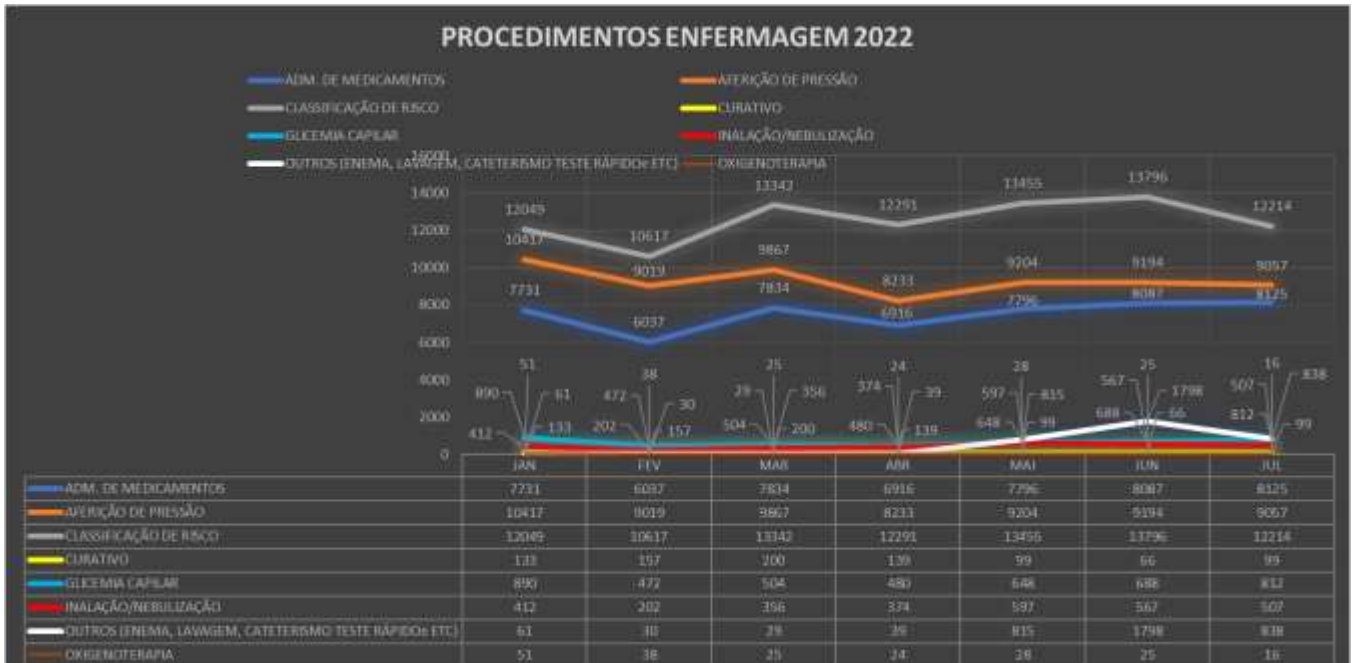

* Procedimentos Enfermagem - julho/2022.

3 – atendimentos Equipe Multidisciplinar de Imobilização e Nutrição

No mês de julho do ano corrente a UPA Vetor Oeste foram faturados 65 procedimentos de imobilização, ressaltando que a UPA ofertou o serviço de imobilização ortopédica 7 dias da semana/12 horas por dia de domingo a domingo e o serviço de consulta ortopédica 12 horas de segunda a sexta-feira.

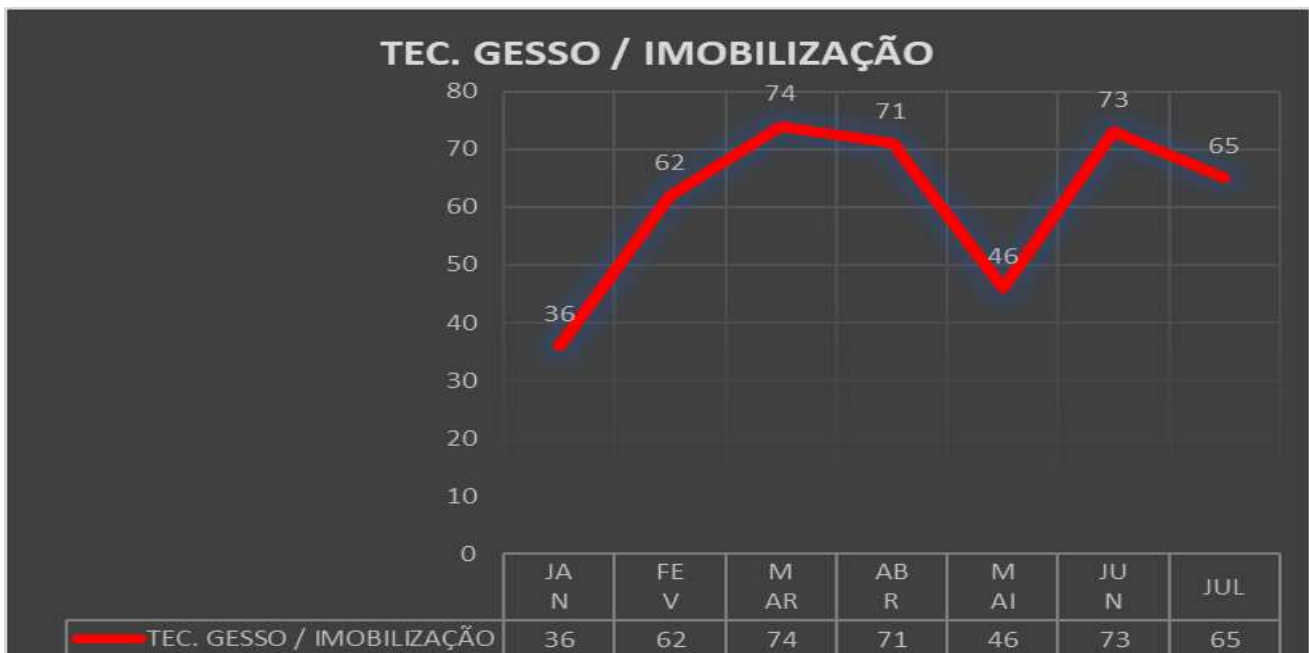

* Procedimento de imobilização - julho/2022.

Foram ofertados em julho do ano corrente, 20 atendimentos pelo serviço de nutrição à pacientes que se encontravam em observação a partir de 04 horas nas observações da UPA Vetor Oeste.



*Procedimento de nutrição - julho/2022.

4 – Atendimento de Procedimentos Ambulatoriais

Os procedimentos Ambulatoriais “SADT’S” realizados no mês de julho do ano corrente, que são ofertados pela UPA Vetor Oeste atende tanto no modulo ambulatorial como na urgência e emergência para própria UPA Vetor Oeste como também as 08 unidades básicas de saúde - UBS que compõem o Vetor Oeste.

Dessa forma o exame de ECG é ofertado exclusivamente no atendimento dos pacientes da UPA Vetor Oeste, na urgência e emergência, os exames de ultrassonografia - USG e RX foram ofertados para urgência e emergência da UPA Vetor Oeste, clínica da Família e por agenda ambulatorial para as 08 unidades básicas de saúde UBS do Vetor Oeste. Já os exames laboratoriais são prioritariamente utilizados pela Upa, porém atendem as necessidades da clínica da família na modalidade de urgência e emergência.

PROCEDIMENTO EXAMES	JAN	FEV	MAR	ABR	MAI	JUN	JUL
ECG	816	779	902	778	871	944	813
META	400	400	400	400	400	500	500
ULTRASSONOGRAFIA	931	1015	1172	998	1054	988	1049
META	1000	1000	1000	1000	1000	1000	1000
RADIOGRAFIA	2248	2209	2633	2509	2751	2950	2790
META	2200	2200	2200	2200	2200	2200	2200
EXAMES LABORATORIAIS	6441	6046	7146	6961	6477	7105	6566
META	5590	5590	5590	5590	5590	5590	5590
TOTAL DE PROCEDIMENTOS	10436	10049	11853	11246	11153	11987	11218
META	9190	9190	9190	9190	9190	9290	9290

* Procedimentos exames - julho/2022.

Seguem gráficos abaixo com os detalhamentos de cada procedimento realizado no mês de julho do ano corrente:

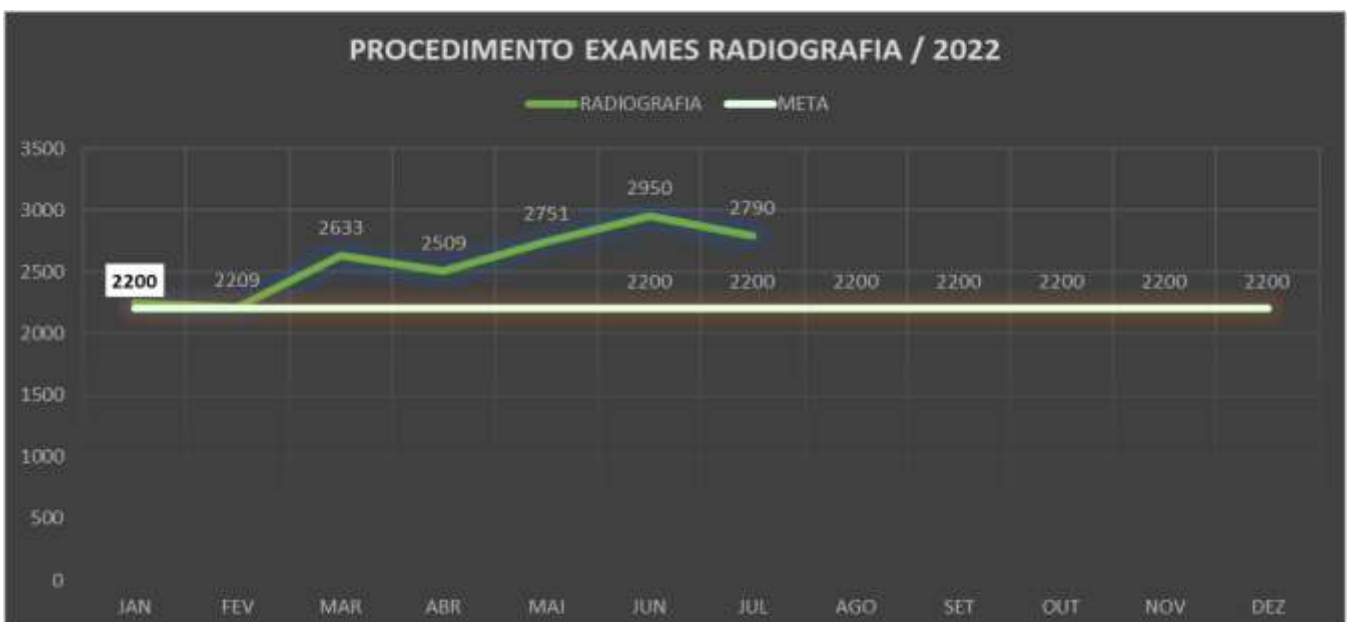
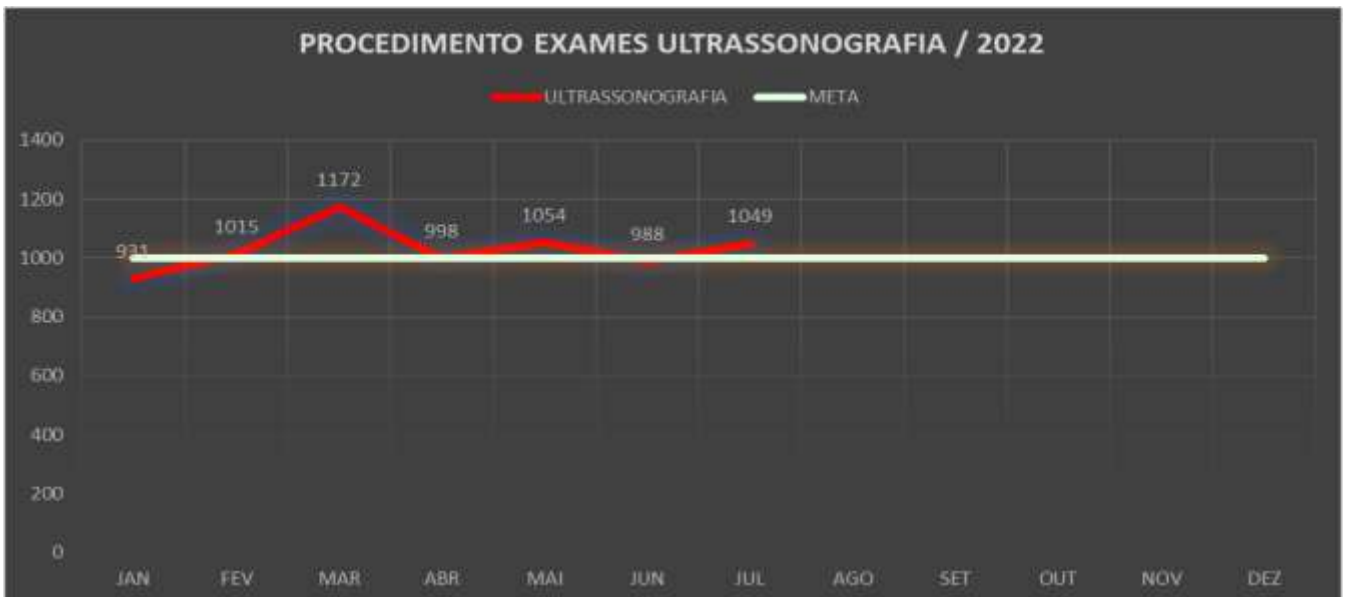

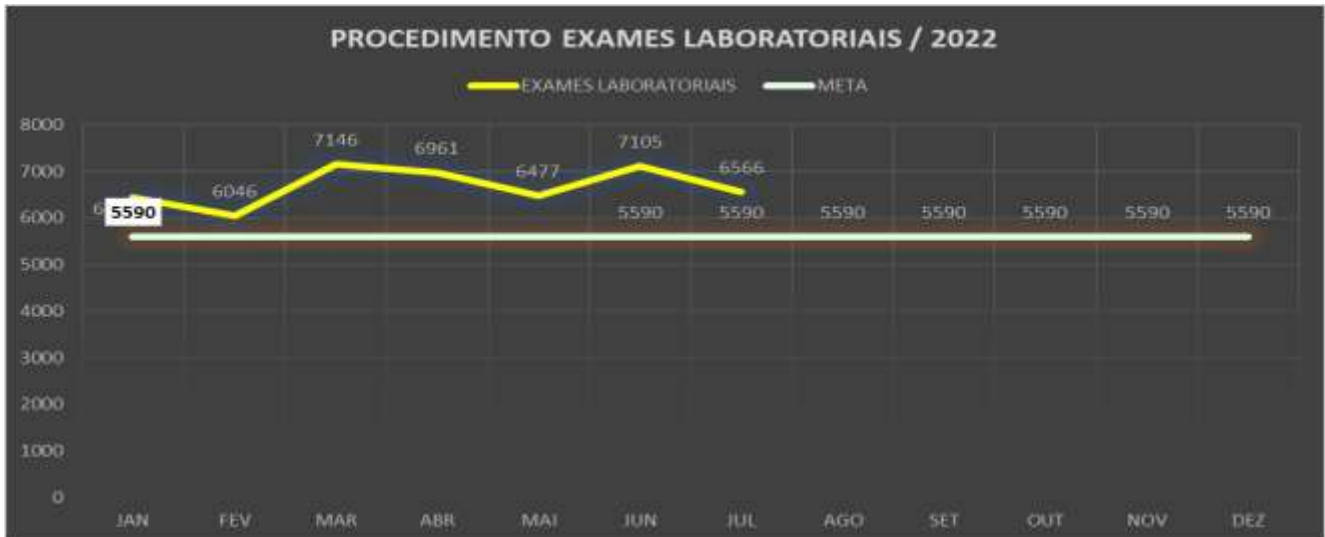

*Procedimentos SADT'S – julho/2022.

Como é possível de se observar, foram alcançadas todas as metas pactuadas dos indicadores quantitativos como Ultrassonografia, Eletrocardiograma (ECG), procedimentos de enfermagem, Raio X e exames laboratoriais. Pode-se observar que foram faturados 813 exames de Eletrocardiograma, 1.049 exames de Ultrassonografia, 2.790 exames de radiologia e 6.566 exames laboratoriais.

B - INDICADORES QUALIDADE

Em relação a Matriz de Monitoramento de Indicadores de Qualidade, existente no contrato de Gestão firmado com a municipalidade de Jundiaí, tem como referência para o 4º ano de execução uma série de itens e prazos.

Dessa forma segue-se abaixo o monitoramento dos descritores no mês de julho do ano corrente.

1. Implantar o Serviço Posso ajudar?

A implantação do Agente de Humanização ou como conhecido "Posso Ajudar" se deu desde a abertura da UPA Vetor Oeste. O serviço é composto por colaboradores extremamente treinados e qualificados para acolher os usuários nas salas de recepção da Unidade de Pronto Atendimento, estando formatado para operacionalizar no formato 12 X 36 horas diariamente no período diurno.

2. Pontualidade na entrega dos relatórios mensais de prestação de contas assistenciais e financeiras

Os relatórios assistenciais e financeiros desde o início do contrato estão sendo entregues sempre no dia 20 do mês subsequente, eles são de suma importância para demonstrar todas as ações executadas dentro de cada mês, tornando transparente dessa forma a gestão da Fênix.

3. Proporção de pacientes atendidos em observação

Na UPA 24hs Vetor Oeste temos seis leitos de observação adulto e seis leitos de observação pediátrica, tendo como limite de permanência no leito de até 24 horas de observação. Segue planilha abaixo dos pacientes em observação abaixo de 12 horas e acima de 12 horas.



*Planilha de pacientes em observação – julho/2022.

Nota-se que no mês de julho do ano corrente tivemos 454 pacientes que ficaram em observação abaixo de 12 horas e 168 pacientes que ficaram em observação acima de 12 horas. Perfazendo um total de 622 pacientes em observação.

4. Percentual de atendimentos por classificação de risco

Nota-se que no mês de julho do ano corrente tivemos 12.435 atendimentos urgência e emergência que passaram pela triagem, dessa forma o gráfico abaixo nos demonstra o percentual de atendimentos por classificação de risco. Tivemos 8.750 pacientes classificados com escore azul, 2.896 pacientes classificados com escore verde, 767 pacientes classificados com escore amarelo, 11 pacientes classificados com escore laranja e 11 pacientes foram classificados como vermelho. Ressalto que os pacientes que passam pelo ambulatório de ortopedia e os pacientes provenientes do SAMU, não passam na sala de triagem.

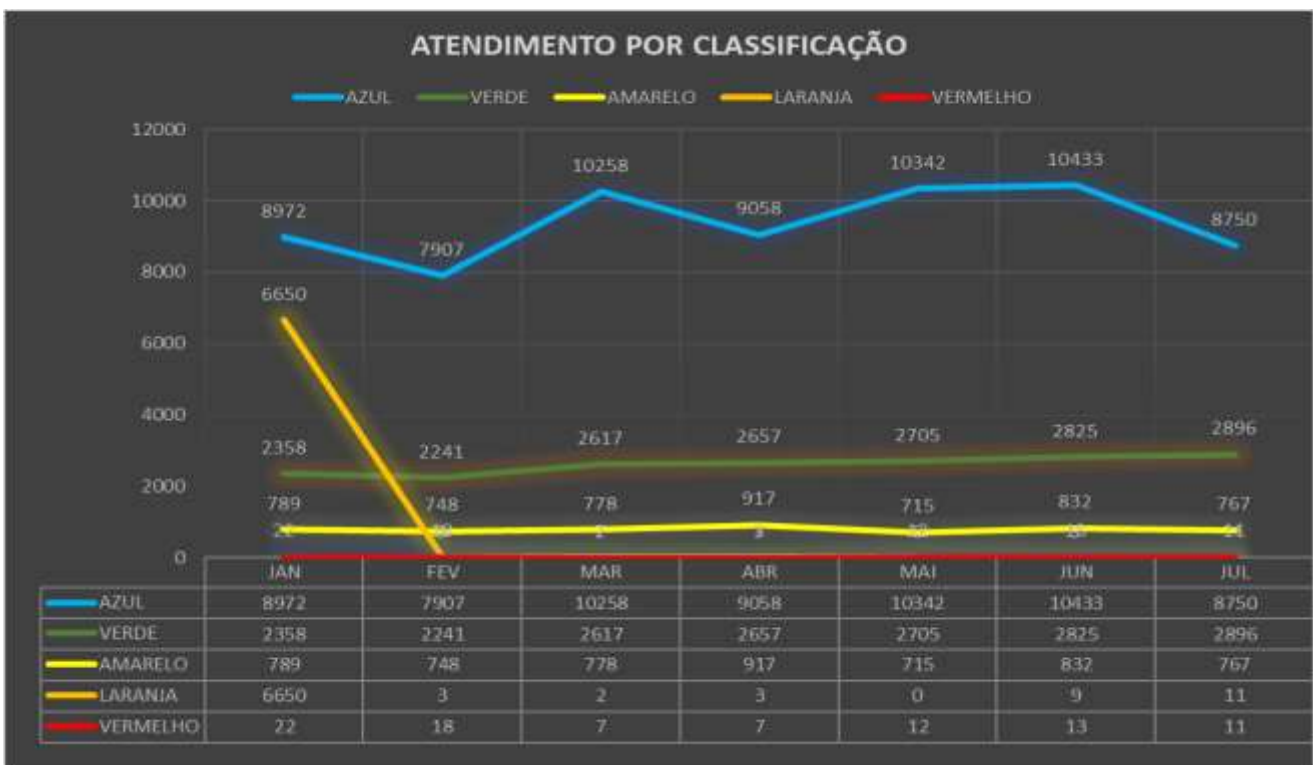

*Planilha de Atendimento por Classificação de Risco – julho 2022

5. Regularidade na alimentação da produção no sistema de Informação

Toda produção assistencial da UPA Vetor Oeste está sendo informada mensalmente pelo Faturamento da UPA Vetor Oeste para o Faturamento da Prefeitura de Jundiá desde ao mês subsequente a abertura da UPA e eles ficam responsáveis pelo envio nos respectivos sistemas de informação oficiais dos SUS. No mês em questão os arquivos com o faturamento da UPA Vetor Oeste da competência julho/2021 foram encaminhados para o setor responsável da prefeitura no dia 08/08/2022 via e-mail para o colaborador Luciano lfranchi@jundiai.sp.gov.br e Alexandre alehrbah@jundiai.sp.gov.br.

6. Entrega de relatório comentado das reclamações através do fone 156, Ouvidoria e SAL e providencias adotadas

As reclamações oriundas da ouvidoria – 156 e/ou da Assessoria de comunicação da Prefeitura são respondidas prontamente pela gestão da UPA Vetor Oeste desde o início da abertura dela.

As demandas do mês de julho foram respondidas e reencaminhadas para a ouvidoria, conforme lista abaixo:



*Tabela de ouvidorias respondidas em julho/2022.

7. Preenchimento de fichas de atendimento, nos seguintes aspectos: legibilidade, assinatura, CID, exame físico

O indicador é monitorado desde 11/02/2019 com a criação da COMISSÃO AVALIAÇÃO DE PRONTUÁRIO, DOCUMENTAÇÃO MÉDICA E ESTATÍSTICA. Essa Comissão de Revisão de Prontuário (CRP) realiza reuniões bimestral e/ou quando necessário, onde realizam a revisão de todos os prontuários apontados pelo faturamento, com o objetivo de analisar e avaliar a qualidade dos prontuários médicos.

São utilizados os seguintes parâmetros para avaliação: Letra do profissional, assinatura com carimbo em todas as fichas, anamnese, exame físico, exames complementares, solicitação e resultados de exames, alta, orientações gerais, HD, identificação profissional, prescrição médica, horário de medicações, atestado médico, remoção, identificação do paciente, evolução de enfermagem.

8. Proporção de pacientes em observação por mais de 12 horas transferidos para serviços de referência

No mês em questão conforme gráfico abaixo, tivemos 169 pacientes em observação por mais de 12 horas e desse total necessitaram de transferência para o serviço de referência 21 pacientes.

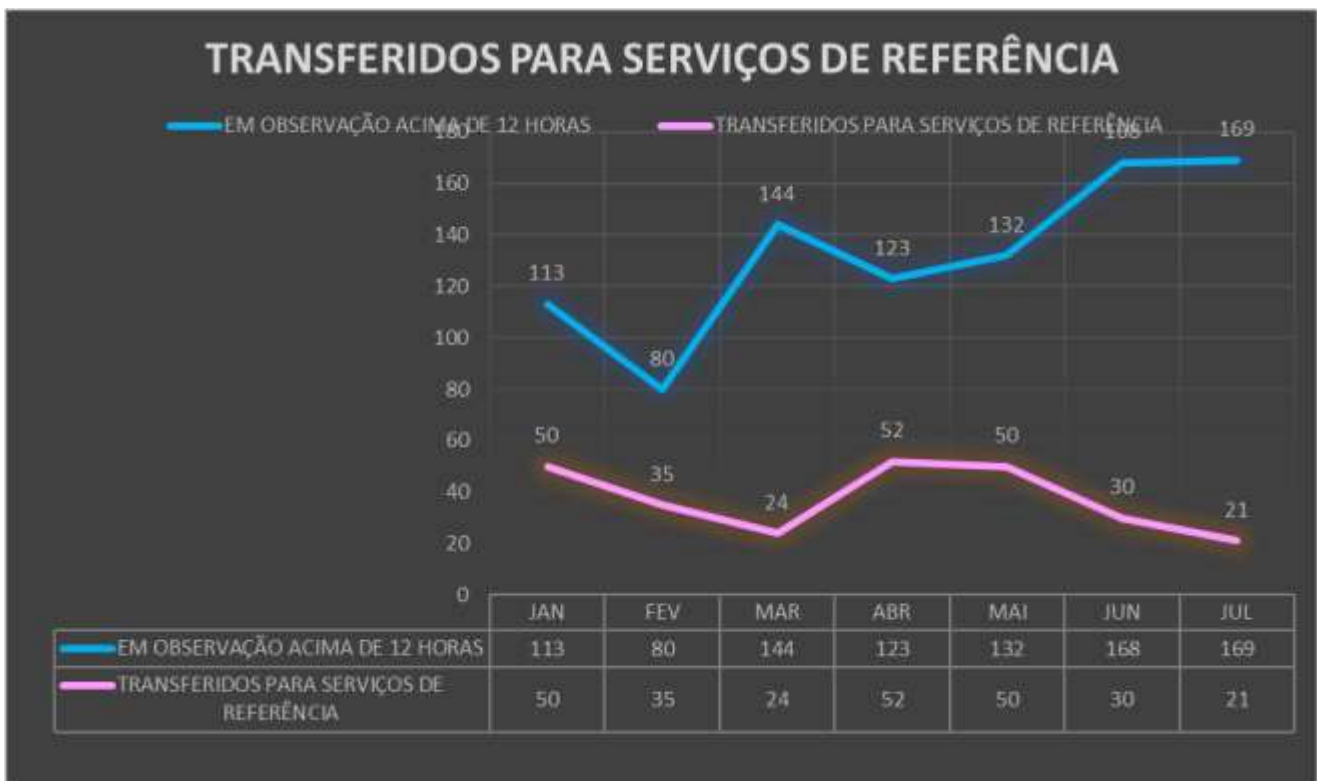

*Gráfico de Transferidos para serviços de referência – julho/ 2022.

Ressaltamos que os pacientes da Pediatria são encaminhados para o Hospital Universitário, exceto casos neurológicos. E os pacientes da clínica médica são encaminhados para o Hospital São Vicente de Paula, exceto casos obstétricos.

Ressaltamos ainda que o tempo médio de transferência dos pacientes que ficaram em observação na UPA do Vetor Oeste foi de 11 horas.

9. Garantir a atualização constante do Cadastro Nacional de Estabelecimentos de Saúde – CNES, realizando mensalmente as alterações, inclusões e exclusões

Mensalmente o CNES é conferido e quando necessário são realizados os preenchimentos das fichas de inclusão, alteração ou exclusão, enviado ao sistema do CNES sempre até o dia 25 de cada mês.

10. Monitoramento da alimentação das informações nos sistemas informatizados do vetor oeste, com apresentação de proposta de melhoria de processo

A Fênix não alimenta as informações de saúde geradas na UPA do Vetor Oeste nos sistemas de informação do Ministério da Saúde. Todas as informações geradas são encaminhadas mensalmente para a prefeitura para que sejam informadas ao órgão competentes.

11. Proporção de atendimentos realizados pelo serviço social

A Upa conta com o serviço de uma equipe multidisciplinar para atendimento à população do Vetor Oeste, dentre as quais está a equipe de Serviço Social, que é responsável pelo apoio a população nas questões que envolvam o paciente, sendo assim no mês de julho do ano corrente, o serviço social da Upa Vetor Oeste, atendeu a todos os requisitos necessários a uma área dessa natureza, tendo inclusive realizado durante o mês 392 atendimentos.

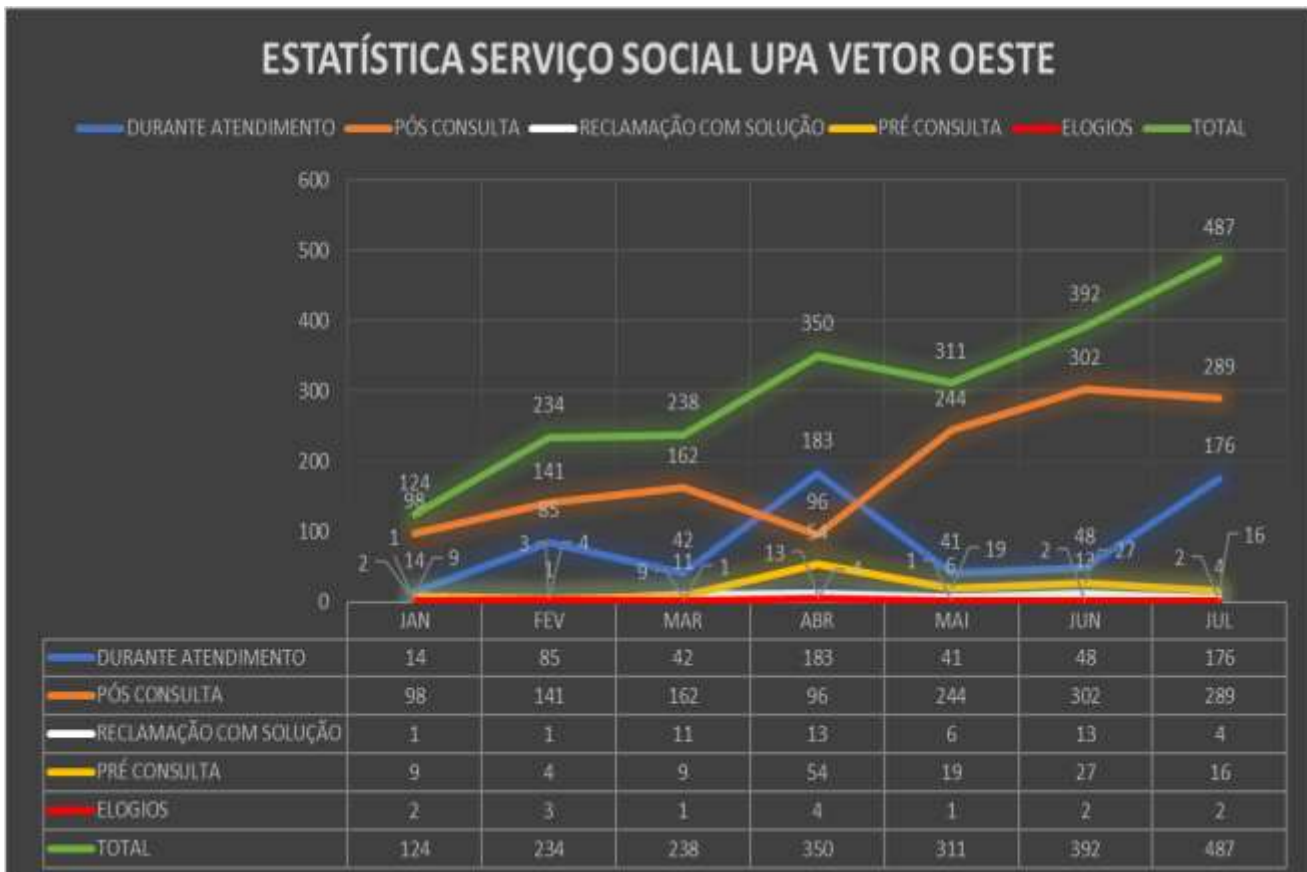

*Atendimento serviço social – julho/ 2022

12. Rotatividade de profissionais nas equipes

Conforme quadro abaixo podemos observar que no mês de julho do ano corrente tivemos a rotatividade de 10 profissionais do quadro geral de colaboradores da UPA, 05 “Sem Justa Causa Empregador” e 05 “A Pedido do Empregado”.

TURNOVER - JULHO 2022

RH	QDE	RESCISÃO CONTRATUAL	DATA
ASSISTENTE ADMINISTRATIVO I	1	Sem justa causa, pelo empregador	01/07/2022
ASSISTENTE ADMINISTRATIVO II	1	Sem justa causa, pelo empregador	31/07/2022
ENFERMEIRO	1	A Pedido do Empregado	22/07/2022
	1	Sem justa causa, pelo empregador	20/07/2022
FARMACÊUTICO	1	A Pedido do Empregado	27/07/2022
RECEPCIONISTA	1	Sem justa causa, pelo empregador	21/07/2022
TÉCNICO DE ENFERMAGEM	1	Sem justa causa, pelo empregador	21/07/2022
	1	A Pedido do Empregado	11/07/2022
TÉCNICO DE IMOBILIZAÇÃO	1	A Pedido do Empregado	02/07/2022
AUXILIAR DE LIMPEZA	1	A Pedido do Empregado	15/07/2022
TOTAL	10		

13. Funcionamento do Conselho Gestor da UPA

As reuniões do conselho gestor irão ocorrer sempre na 3ª (terceira) terça-feira do mês às 13hs. A última reunião do conselho gestor ocorreu em 26/07/2021 as 13hs do ano corrente, tendo sua próxima reunião agendada para 16/08/2022 as 13hs.

Jundiaí, 20 de agosto de 2022.