

Atendendo às disposições legais a empresa **FÊNIX DO BRASIL SAÚDE - GESTÃO E DESENVOLVIMENTO DE POLITICAS PÚBLICAS DE SAUDE**, localizada na Rua Diamante Preto, n.º 47, Chácara Califórnia, São Paulo/SP, CEP 03.317-040, veem apresentar o **“Relatório de Gestão Mensal de Execução Físico Financeiro”** da Unidade de Pronto Atendimento - UPA Vetor Oeste, referente ao período de setembro de 2022, esse relatório de Gestão expõe as metas quantitativas, qualitativas e financeiras, bem como as ações realizadas no mês de setembro de 2022 que contribuíram para o desempenho da Unidade.

A Unidade de Pronto Atendimento – 24h – UPA do Vetor Oeste é um estabelecimento de saúde de complexidade intermediária e oferta atendimento de urgência e emergência durante 24 horas, considerada de porte II.

O serviço por ela oferecido está estruturado para atender casos considerados de baixa e média complexidade e que não oferece risco imediato à vida dos pacientes, com ênfase no atendimento de Urgência e Emergência nas especialidades de Pediatria, Clínica Médica e Ortopedia, além de serem oferecidos os Serviços de Apoio Diagnóstico Terapêutico (SADT): Raios-X, Ultrassonografia, Exames de Laboratório Clínico e Eletrocardiografia.

A UPA Vetor Oeste possui dimensionamento e está montada com um total de 18 leitos, sendo 06 de observação adulto, 06 leitos de observação pediátrico, 02 leitos de isolamento e 04 leitos na sala de emergência.

A unidade UPA Vetor Oeste conta com o **acolhimento e classificação de risco**, montado com a aplicação do **“Protocolo de Manchester”**; além do suporte de pessoal especializado nas áreas de Serviço Social e Serviço de Nutrição, destinados aos pacientes e seus acompanhantes, que estejam em regime de observação por períodos superiores a 4 horas, conforme legislação vigente.

A unidade UPA está provida de um sistema informático terceirizado que fornece todos os indicadores para auxiliar de forma eficiente no controle de gestão, esse sistema permite monitorar de forma contínua e em tempo real de todas as variáveis classificadas para monitoramento de gestão, o que permite um controle mais eficaz e que possibilita a assertividade nas tomadas de decisão.

A unidade UPA conta com um quadro de colaboradores necessários ao seu perfeito funcionamento, apresentado a seguir, cabendo frisar que respeita sempre o quadro mínimo de 130 colaboradores exigidos em edital de contratação.

EQUIPE DE PESSOAL - UPA JUNDIAI - DATA BASE 30.09.2022					
CARGOS	EQUIPE MINIMA EDITAL	EQUIPE CONTRATADA	Diferença	JORNADA	TIPO DE CONTRATAÇÃO
Gestor Operacional	1	1	0	40 HS/SEM	Terceirizado
Médico Clínico Geral (7 dias/semanais)	2	2	0	Diurno - 7 dias semana	Terceirizado
Médico Clínico Geral (5 dias/semanais)	1	1	0	Diurno - 5 dias semana	Terceirizado
Médico Clínico Geral (7 dias/semanais)	2	2	0	Noturno - 7 dias semana	Terceirizado
Médico Pediatra	2	2	0	Diurno - 7 dias semana	Terceirizado
Médico Pediatra	1	1	0	Noturno - 7 dias semana	Terceirizado
Médico Ortopedista	1	1	0	Diurno - 5 dias semana	Terceirizado
Coord Administrativo	0	1	1	40 HS/SEM	Terceirizado
Agente Administrativo - Diurno (Posso ajudar)	3	3	0	12 X 36 HS	CLT
Analista de Faturamento	1	1	0	40 HS/SEM	CLT
Assistente Financeiro	0	1	1	40 HS/SEM	CLT
Assistente de Faturamento - Diurno	3	3	0	40 HS/SEM	CLT
Assistente de RH e Pessoal	0	2	2	40 HS/SEM	CLT
Assistente Social - Diurno	2	2	0	30 HS/SEM	CLT
Auxiliar Administrativo - Diurno (Arquivos)	0	0	0	40 HS/SEM	CLT
Auxiliar Administrativo II - Diurno (Arquivos)	0	0	0	40 HS/SEM	CLT
Auxiliar de Limpeza Geral Diurno	9	9	0	12 X 36 HS	CLT
Auxiliar de Limpeza Geral Noturno	8	7	-1	12 X 36 HS	CLT

Controlador de Acesso - Dia	5	5	0	12 X 36 HS	CLT
Controlador de Acesso - Noite	5	5	0	12 X 36 HS	CLT
Coord Limpeza Geral	0	1	1	12 X 36 HS	CLT
Coord RH	0	1	1	40 HS/SEM	Terceirizado
Copeira - Dia	0	2	2	40 HS/SEM	CLT
Enfermeiro - Diurno (Triagem/Medicação/Emergencia)	10	9	-1	12 X 36 HS	CLT
Enfermeiro - Noturno (Triagem/Medicação/Emergencia)	10	8	-2	12 X 36 HS	CLT
Enfermeiro Gerente (Responsável Técnica - RT)	1	1	0	40 HS/SEM	CLT
Farmacêutico (Responsável Técnica - RT)	0	1	1	40 HS/SEM	CLT
Farmacêutico Diurno	3	3	0	12 X 36 HS	CLT
Farmacêutico Folguista	0	0	0	12 X 36 HS	CLT
Farmacêutico Noturno	3	2	-1	12 X 36 HS	CLT
Recepcionista - Dia	6	6	0	12 X 36 HS	CLT
Recepcionista - Folguista	0	2	2	12 X 36 HS	CLT
Recepcionista - Noite	6	6	0	12 X 36 HS	CLT
Técnico de Enfermagem - Diurno (Medicação/Emergencia)	22	21	-1	12 X 36 HS	CLT
Técnico de Enfermagem - Noturno (Medicação/Emergencia)	20	20	0	12 X 36 HS	CLT
Técnico de Imobilização - Diurno	2	2	0	12 X 36 HS	CLT
Técnico de Imobilização - Folguista	1	1	0	12 X 36 HS	CLT
Técnico de Manutenção Geral Diurno	0	1	1	40 HS/SEM	CLT
Técnico de RX	0	7	7	24 H. SEMANAIS	CLT
Técnico de RX - RT	0	1	1	24 H. SEMANAIS	CLT
TOTAL FUNCIONARIOS	130	144	14		

*Planilha de colaboradores setembro/ 2022

A - INDICADORES QUANTITATIVOS

1 – Atendimentos Médicos

No mês de setembro do ano corrente o dimensionamento de plantonista médico clínico geral de domingo a domingo foram 3 (três) plantonista clínico geral das 07 às 19hs, no período noturno de domingo a domingo foram 02 (dois) clínico geral das 19 às 07hs. Em relação a pediatria foram 02 (dois) pediatras no diurno, 01 (um) pediatra no noturno das 19 às 07hs e 01 (um) pediatra cinderela das 19 às 01hs ambos de domingo a domingo. Já em relação a ortopedia segue plantonista de ortopedia de segunda a sexta feira das 07 às 19hs.

EQUIPE MÉDICA	EQUIPE PREVISTA	JAN	FEV	MAR	ABR	MAI	JUN	JUL	AGO	SET
CLINICO GERAL - SEG/SEX DIURNO	3	3	3	3	3	3	3	3	3	3
CLINICO GERAL - DOM/DOM NOTURNO	2	2	2	2	2	2	2	2	2	2
CLINICO GERAL - SAB/DOM DIURNO	2	2	2	2	2	2	3	3	3	3
CLINICO GERAL - SAB/DOM NOTURNO	2	2	2	2	2	2	2	2	2	2
PEDIATRIA - DOM/DOM DIURNO	2	2	2	2	2	2	2	2	2	2
PEDIATRIA - DOM/DOM NOTURNO	1,5	1	1	1	1	1	1,5	1,5	1,5	1,5
ORTOPEDISTA - SEG/SEX DIURNO	1	1	1	1	1	1	1	1	1	1
TOTAL	13,5	13	13	13	13	13	14,5	14,5	14,5	14,5

No gráfico abaixo podemos observar a quantidade de equipe médica por especialidade no mês de setembro de 2022 na UPA do Vetor Oeste.

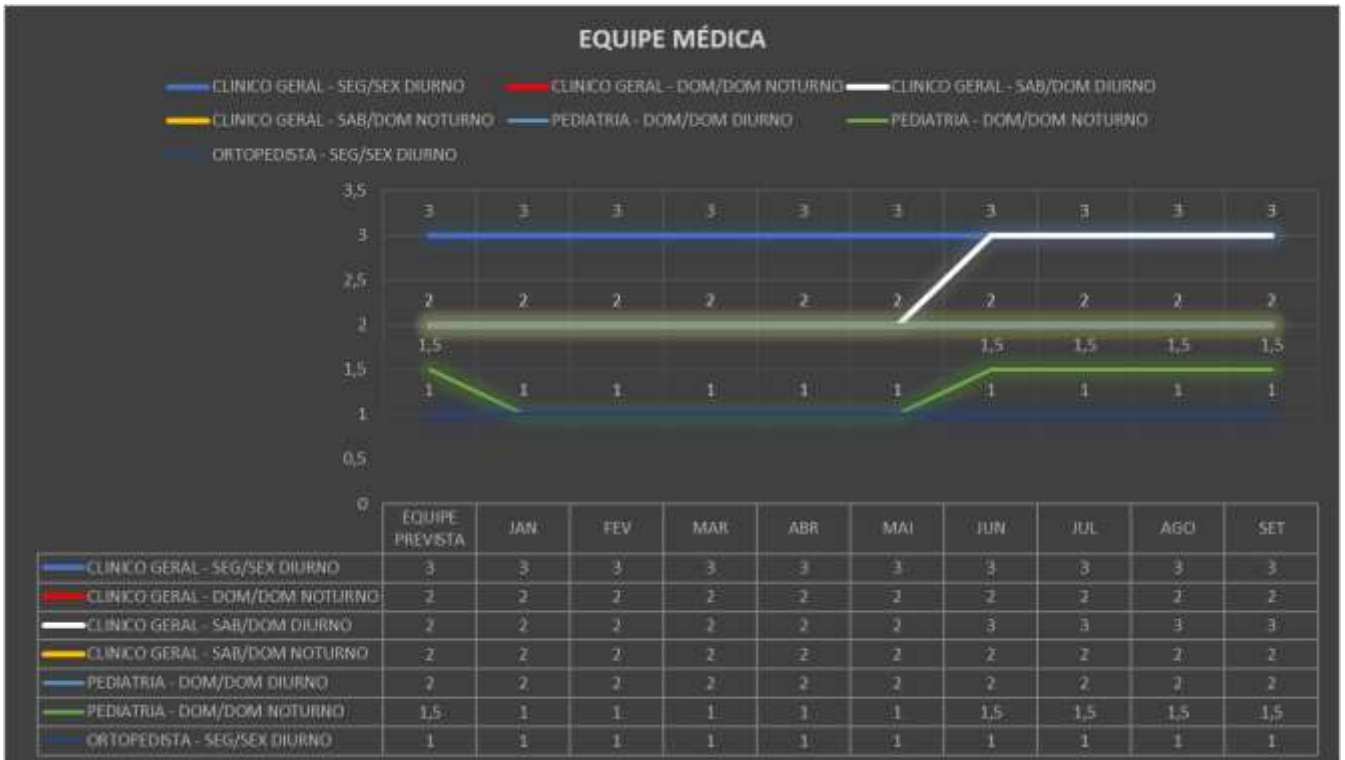

* Planilha de Equipe Médicos por Especialista setembro/2022.

Com essa equipe foram realizados em setembro do ano corrente o quantitativo de 22 plantões de Ortopedia, 105 plantões de Pediatria e 150 Plantões de clínico Geral, perfazendo um total de 275 plantões. Ressalto que no mês em questão tivemos duas faltas na ortopedia (04 e 15/09/22).

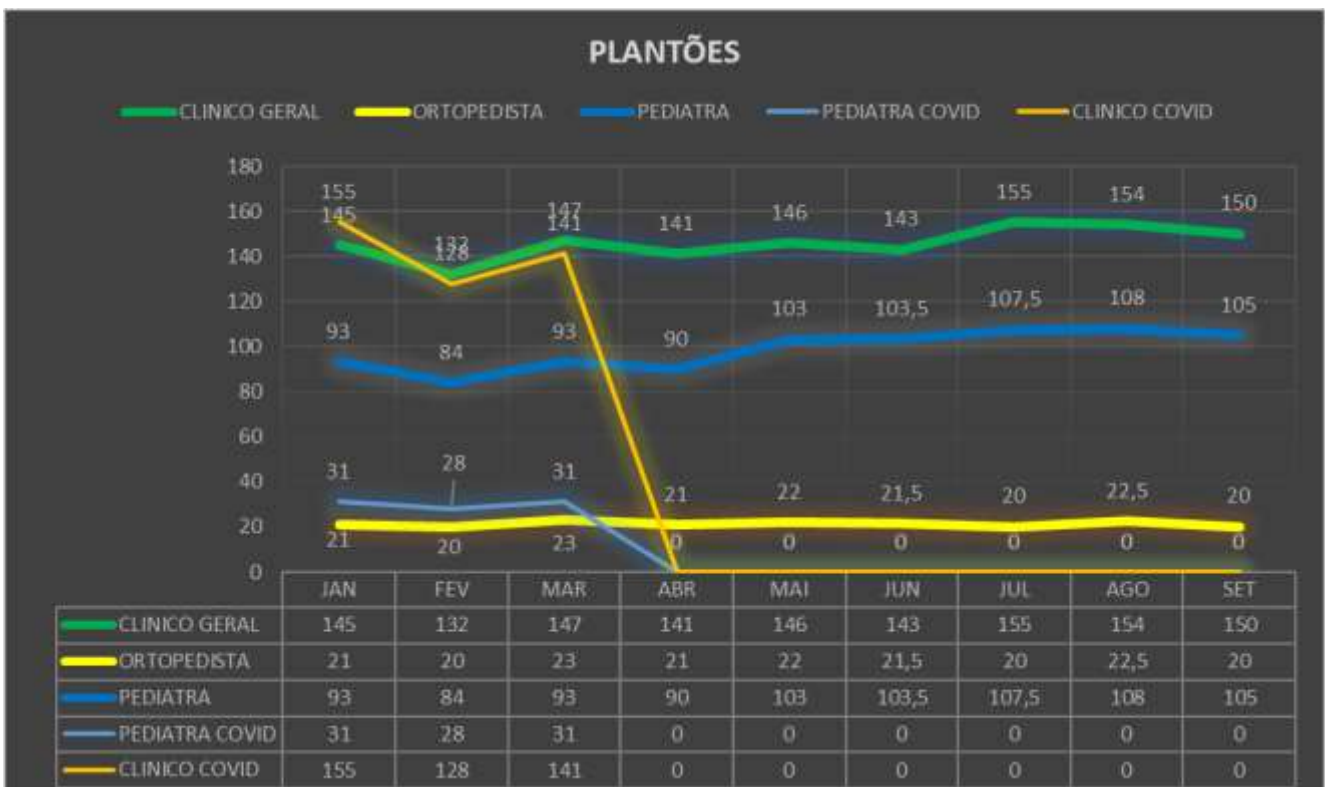

* Planilha de Plantões Médicos por Especialista setembro/ 2022.

Relativamente as questões qualitativas e quantitativas contratadas com a municipalidade de Jundiá, temos a considerar que os objetivos propostos foram alcançados de modo satisfatórios, atingimos todas as contratualizações. Assim a seguir passamos a apresentar os dados inerentes a essa produção.

Na apresentação dos dados da Produção são considerados os atendimentos médicos de urgência e emergência, nas especialidades clínica Geral, Pediatria, Ortopedia.

Os dados contidos no gráfico a seguir demonstram que foram realizados em setembro do ano corrente 14.253 atendimentos de consultas médicas (clínico geral, pediatria, ortopedista urgência/emergência e ambulatorial para uma meta contratual de 11.000 mil atendimentos por mês.



* Atendimentos médicos - setembro/2022.

2 – Atendimentos Equipe de Enfermagem

Os atendimentos de enfermagem, assim como a Triagem e a classificação de risco, além dos procedimentos como Aferição de Pressão Arterial, Peso, Temperatura, Glicemia Capilar, curativos, aplicação de Inalação, aplicação de Medicamentos, realização de coleta de sangue, realização de ECG, realização de testes rápidos, entre outros, apresentou significativa produção, ultrapassando a meta contratada de 22.000 procedimentos por mês, tendo sido realizados no mês de setembro do ano corrente 32.593 procedimentos faturados no total.

PROCEDIMENTO	JAN	FEV	MAR	ABR	MAI	JUN	JUL	AGO	SET
ADM. DE MEDICAMENTOS	7731	6037	7834	6916	7796	8087	8125	8015	8619
AFERIÇÃO DE PRESSÃO	10417	9019	9867	8233	9204	9194	9057	8969	9172
CLASSIFICAÇÃO DE RISCO	12049	10617	13342	12291	13455	13796	12214	12320	13229
CURATIVO	133	157	200	139	99	66	99	135	113
GLICEMIA CAPILAR	890	472	504	480	648	688	812	755	478
INALAÇÃO/NEBULIZAÇÃO	412	202	356	374	597	567	507	668	620
OUTROS (ENEMA, LAVAGEM, CATETERISMO e ETC)	61	30	29	39	815	1798	838	419	329
OXIGENOTERAPIA	51	38	25	24	28	25	16	33	33
TOTAL DE PROCEDIMENTOS	31744	26572	32157	28496	32642	34221	31668	31314	32593
META	20000	20000	20000	20000	20000	22000	22000	22000	22000

* Procedimentos de enfermagem - setembro/2022.

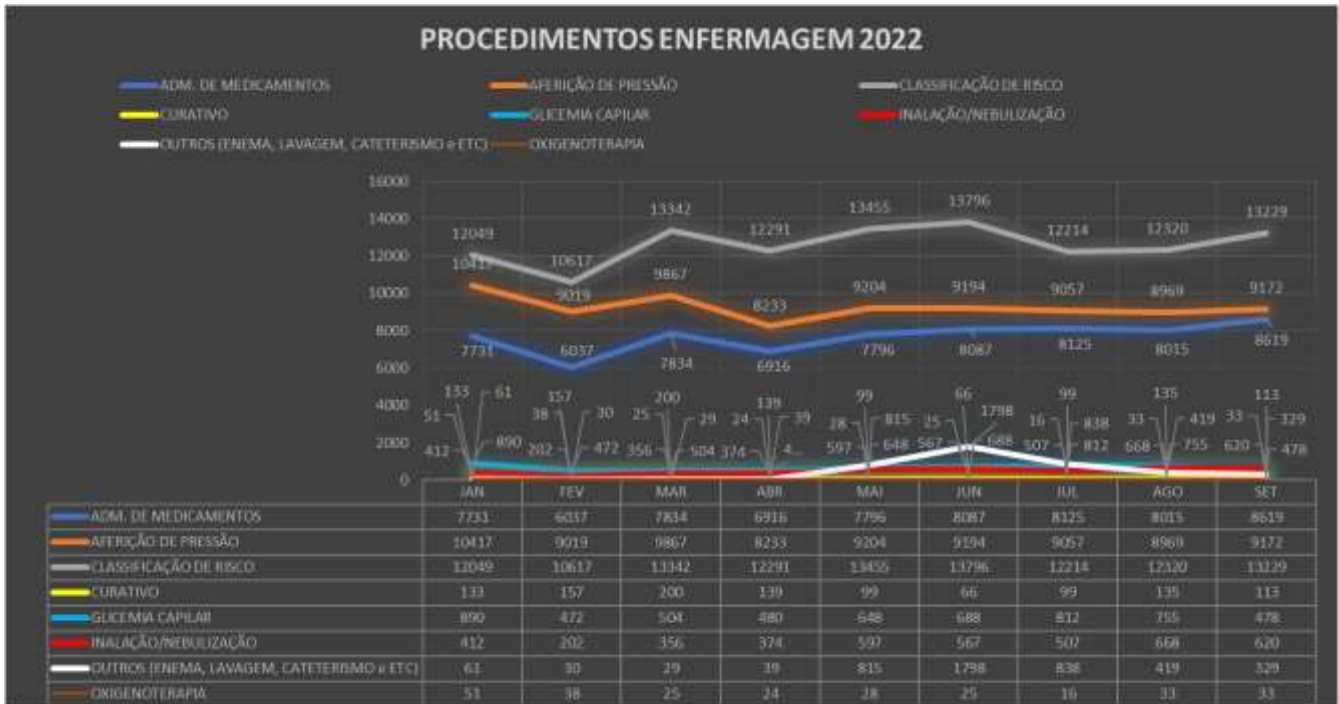

* Procedimentos Enfermagem - setembro/2022.

3 – Atendimentos Equipe Multidisciplinar de Imobilização e Nutrição

No mês de setembro do ano corrente a UPA Vetor Oeste foram faturados 58 procedimentos de imobilização, ressaltando que a UPA ofertou o serviço de imobilização ortopédica 7 dias da semana/12 horas por dia de domingo a domingo e o serviço de consulta ortopédica 12 horas de segunda a sexta-feira.

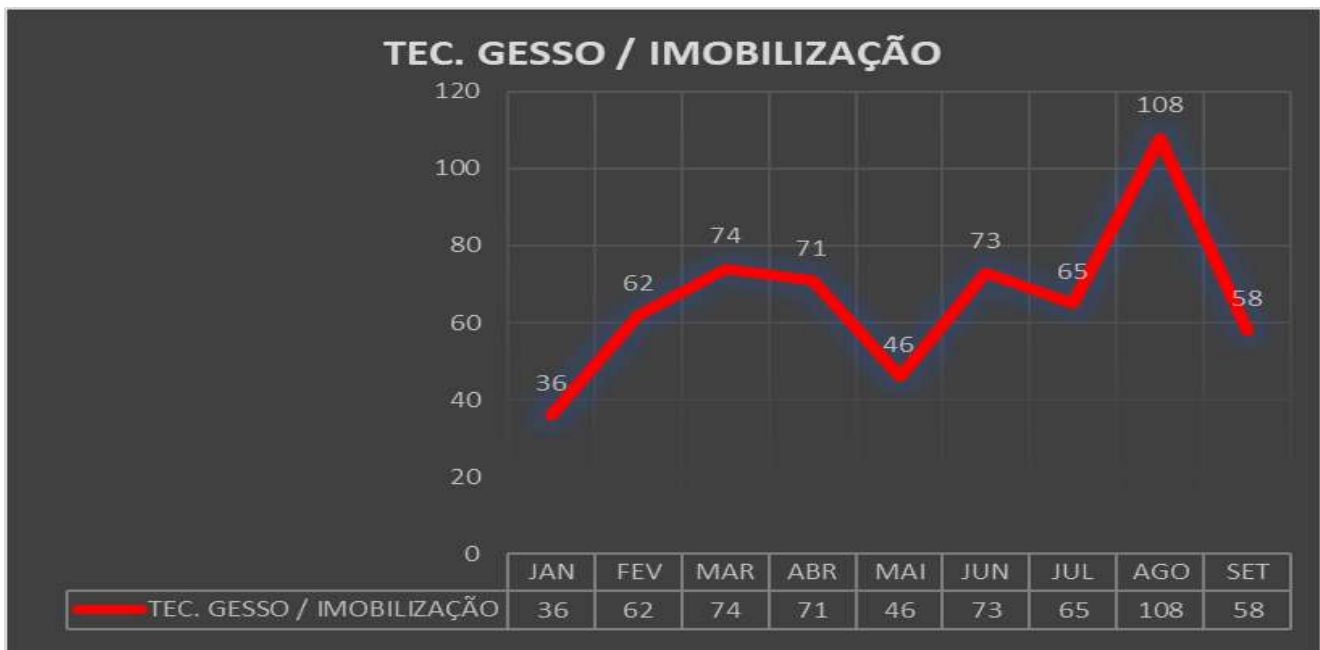

* Procedimento de imobilização - setembro/2022.

Foram ofertados em setembro do ano corrente, 18 atendimentos pelo serviço de nutrição a pacientes que se encontravam em observação a partir de 04 horas nas observações da UPA Vetor Oeste.



*Procedimento de nutrição - setembro/2022.

4 – Atendimento de Procedimentos Ambulatoriais

Os procedimentos Ambulatoriais “SADT’S” realizados no mês de setembro do ano corrente, que são ofertados pela UPA Vetor Oeste atende tanto no módulo ambulatorial como na urgência e emergência para própria UPA Vetor Oeste como também as 08 unidades básicas de saúde - UBS que compõem o Vetor Oeste.

Dessa forma o exame de ECG é ofertado exclusivamente no atendimento dos pacientes da UPA Vetor Oeste, na urgência e emergência, os exames de ultrassonografia - USG e RX foram ofertados para urgência e emergência da UPA Vetor Oeste, clínica da Família e por agenda ambulatorial para as 08 unidades básicas de saúde UBS do Vetor Oeste. Já os exames laboratoriais são prioritariamente utilizados pela UPA, porém atendem as necessidades da clínica da família na modalidade de urgência e emergência.

PROCEDIMENTO EXAMES	JAN	FEV	MAR	ABR	MAI	JUN	JUL	AGO	SET
ECG	816	779	902	778	871	944	813	858	863
META	400	400	400	400	400	500	500	500	500
ULTRASSONOGRRAFIA	931	1015	1172	998	1054	988	1049	1103	1090
META	1000	1000	1000	1000	1000	1000	1000	1000	1000
RADIOGRAFIA	2248	2209	2633	2509	2751	2950	2790	2517	2554
META	2200	2200	2200	2200	2200	2200	2200	2200	2200
EXAMES LABORATORIAIS	6441	6046	7146	6961	6477	7105	6566	6758	5722
META	5590	5590	5590	5590	5590	5590	5590	5590	5590
TOTAL DE PROCEDIMENTOS	10436	10049	11853	11246	11153	11987	11218	11236	10229
META	9190	9190	9190	9190	9190	9290	9290	9290	9290

* Procedimentos exames - setembro/2022.

Seguem gráficos abaixo com os detalhamentos de cada procedimento realizado no mês de setembro do ano corrente:

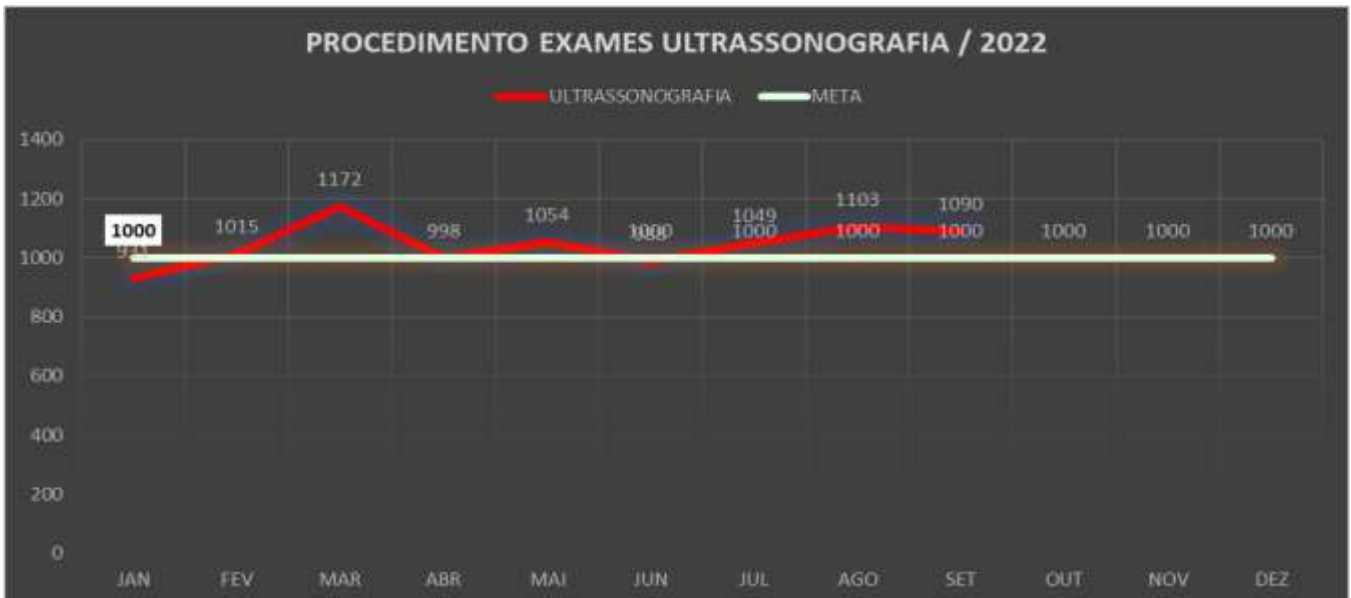

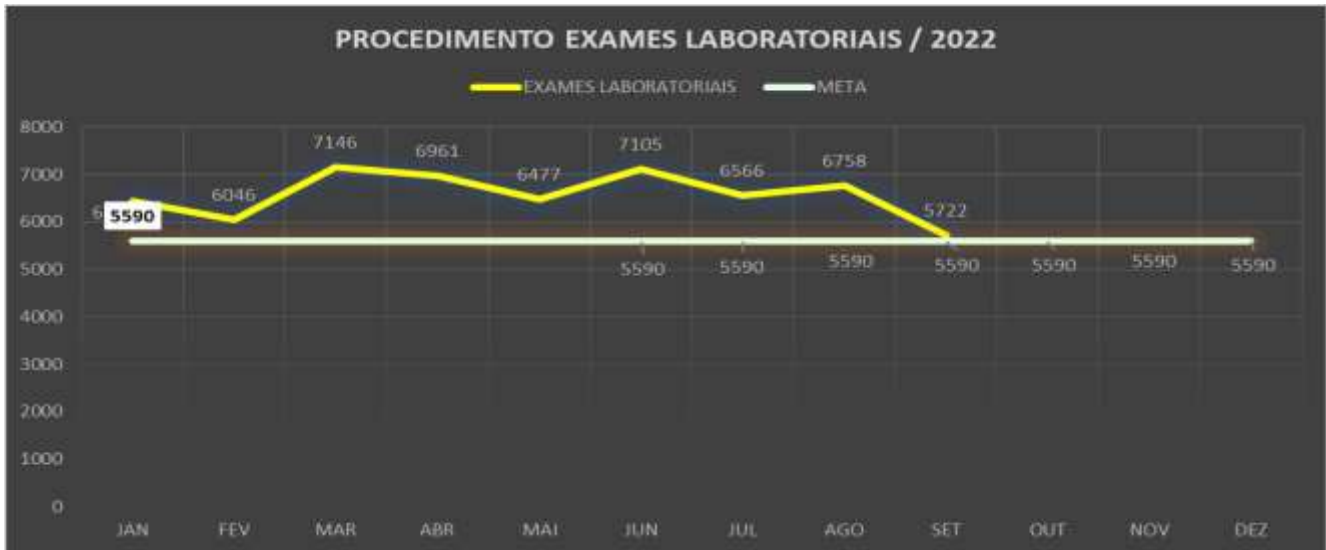

*Procedimentos SADT'S – setembro/2022.

Como é possível de se observar, foram alcançadas todas as metas pactuadas dos indicadores quantitativos como Ultrassonografia, Eletrocardiograma (ECG), procedimentos de enfermagem, Raio X e exames laboratoriais. Pode-se observar que foram faturados 863 exames de Eletrocardiograma, 1.090 exames de Ultrassonografia, 2.554 exames de radiologia e 5.722 exames laboratoriais.

B - INDICADORES QUALIDADE

Em relação a Matriz de Monitoramento de Indicadores de Qualidade, existente no contrato de Gestão firmado com a municipalidade de Jundiá, tem como referência para o 4º ano de execução uma série de itens e prazos.

Dessa forma segue-se abaixo o monitoramento dos descritores no mês de setembro do ano corrente.

1. Implantar o Serviço Posso ajudar?

A implantação do Agente de Humanização ou como conhecido "Posso Ajudar" se deu desde a abertura da UPA Vetor Oeste. O serviço é composto por colaboradores extremamente treinados e qualificados para acolher os usuários nas salas de recepção da Unidade de Pronto Atendimento, estando formatado para operacionalizar no formato 12 X 36 horas diariamente no período diurno.

2. Pontualidade na entrega dos relatórios mensais de prestação de contas assistenciais e financeiras

Os relatórios assistenciais e financeiros desde o início do contrato estão sendo entregues sempre no dia 20 do mês subsequente, eles são de suma importância para demonstrar todas as ações executadas dentro de cada mês, tornando transparente dessa forma a gestão da Fênix.

3. Proporção de pacientes atendidos em observação

Na UPA 24hs Vetor Oeste temos seis leitos de observação adulto e seis leitos de observação pediátrica, tendo como limite de permanência no leito de até 24 horas de observação. Segue planilha abaixo dos pacientes em observação abaixo de 12 horas e acima de 12 horas.



*Planilha de pacientes em observação – setembro/2022.

Nota-se que no mês de setembro do ano corrente tivemos 530 pacientes que ficaram em observação abaixo de 12 horas e 153 pacientes que ficaram em observação acima de 12 horas. Perfazendo um total de 683 pacientes em observação.

4. Percentual de atendimentos por classificação de risco

Nota-se que no mês de setembro do ano corrente tivemos 13.050 atendimentos urgência e emergência que passaram pela triagem, dessa forma o gráfico abaixo nos demonstra o percentual de atendimentos por classificação de risco. Tivemos 8.974 pacientes classificados com escore azul, 3.177 pacientes classificados com escore verde, 880 pacientes classificados com escore amarelo, 12 pacientes classificados com escore laranja e 7 pacientes foram classificados como vermelho. Ressalto que os pacientes que passam pelo ambulatório de ortopedia e os pacientes provenientes do SAMU, não passam na sala de triagem.



*Planilha de Atendimento por Classificação – setembro/2022

5. Regularidade na alimentação da produção no sistema de Informação

Toda produção assistencial da UPA Vetor Oeste está sendo informada mensalmente pelo Faturamento da UPA Vetor Oeste para o Faturamento da Prefeitura de Jundiaí desde ao mês subsequente a abertura da UPA e eles ficam responsáveis pelo envio nos respectivos sistemas de informação oficiais dos SUS. No mês em questão os arquivos com o faturamento da UPA Vetor Oeste da competência setembro/2021 foram encaminhados para o setor responsável da prefeitura no dia 06/10/2022 via e-mail para o colaborador Luciano lfranchi@jundiai.sp.gov.br e Alexandre alehrbah@jundiai.sp.gov.br.

6. Entrega de relatório comentado das reclamações através do fone 156, Ouvidoria e SAL e providencias adotadas

As reclamações oriundas da ouvidoria – 156 e/ou da Assessoria de comunicação da Prefeitura são respondidas prontamente pela gestão da UPA Vetor Oeste desde o início da abertura dela.

As demandas do mês de setembro foram respondidas e reencaminhadas para a ouvidoria, em um total de 21, conforme gráfico abaixo.



*Tabela de ouvidorias respondidas em setembro/2022.

7. Proporção de pacientes em observação por mais de 12 horas transferidos para serviços de referência

No mês em questão conforme gráfico abaixo, tivemos 150 pacientes em observação por mais de 12 horas e desse total necessitaram de transferência para o serviço de referência 18 pacientes.

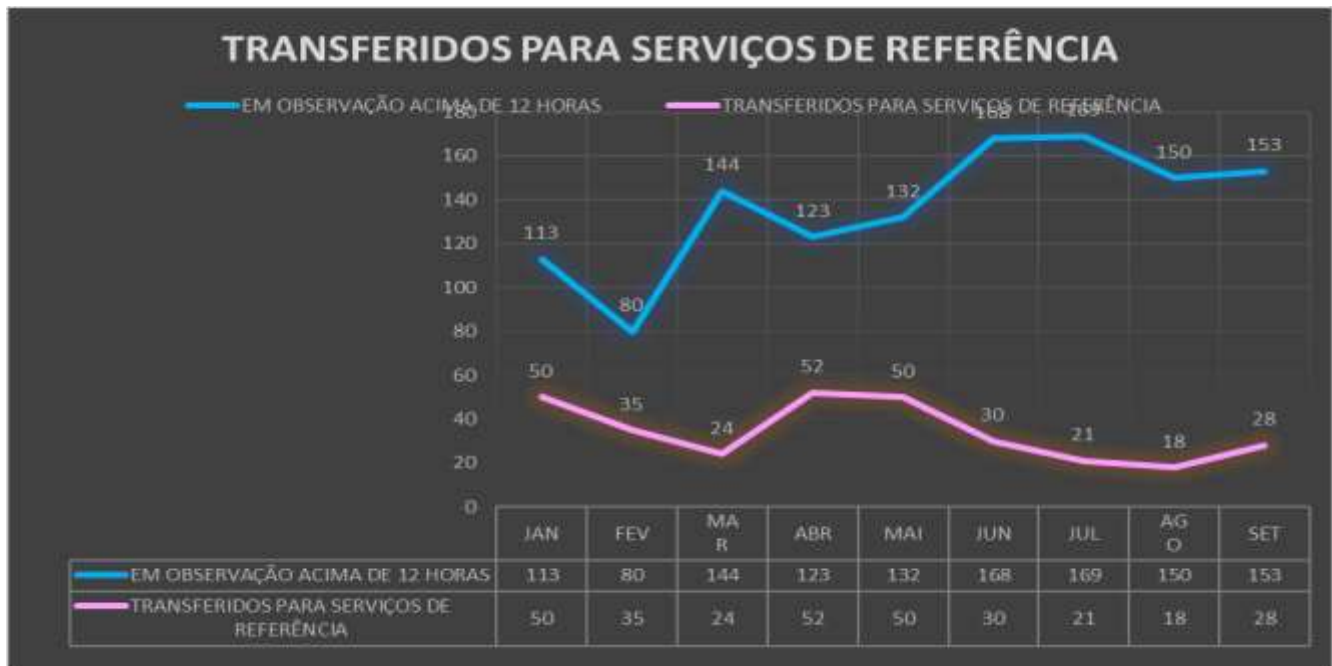

*Gráfico de Transferidos para serviços de referência – setembro/ 2022.

Ressaltamos que os pacientes da Pediatria são encaminhados para o Hospital Universitário, exceto casos neurológicos. E os pacientes da clínica médica são encaminhados para o Hospital São Vicente de Paula, exceto casos obstétricos.

Ressaltamos ainda que o tempo médio de transferência dos pacientes que ficaram em observação na UPA do Vetor Oeste foi de 11 horas.

8. Garantir a atualização constante do Cadastro Nacional de Estabelecimentos de Saúde – CNES, realizando mensalmente as alterações, inclusões e exclusões

Mensalmente o CNES é conferido e quando necessário são realizados os preenchimentos das fichas de inclusão, alteração ou exclusão, enviado ao sistema do CNES sempre no dia 01 dia útil do mês subsequente.

9. Execução do Plano de Educação Permanente aprovado pelo UGPS

O Plano de Educação Permanente elaborado para o ano de 2022 foi protocolado no dia 22 de fevereiro do ano corrente na UGPS para apreciação e já foi dado devolutiva positiva, via e-mail pela Sra. Jane. Ele vem sendo executado mensalmente conforme cronograma mensal.

10. Proporção de atendimentos realizados pelo serviço social

A Upa conta com o serviço de uma equipe multidisciplinar para atendimento à população do Vetor Oeste, dentre as quais está a equipe de Serviço Social, que é responsável pelo apoio a população nas questões que envolvam o paciente, sendo assim no mês de setembro do ano corrente, o serviço social da Upa Vetor Oeste, atendeu a todos os requisitos necessários a uma área dessa natureza, tendo inclusive realizado durante o mês 485 atendimentos.

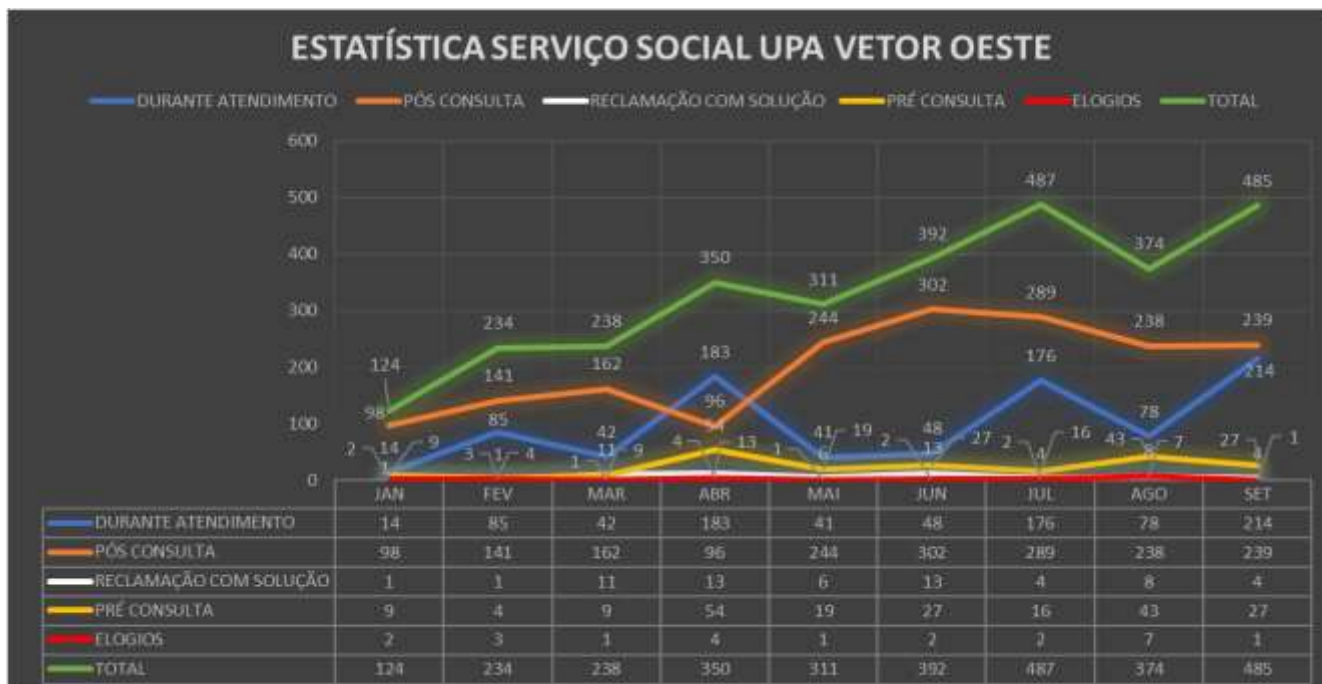

*Atendimento serviço social – setembro/ 2022

11. Funcionamento do Conselho Gestor da UPA

As reuniões do conselho gestor irão ocorrer sempre na 3ª (terceira) terça-feira do mês às 13hs. A última reunião do conselho gestor ocorreu em 20/09/2022 às 13hs do ano corrente, tendo sua próxima reunião agendada para 18/10/2022 às 13hs.

12. A oferta de Educação Permanente para todas as Unidades do Vetor Oeste

O Plano de Educação Permanente elaborado para o ano de 2022 foi protocolado no dia 22 de fevereiro do ano corrente na UGPS para apreciação e já foi dada devolutiva positiva, via e-mail pela Sra. Jane. Ele vem sendo executado mensalmente para os colaboradores da UPA Vetor Oeste conforme cronograma mensal.

Jundiaí, 14 de outubro de 2022.